

รายงานการประชุมกรรมการบริหารโรงพยาบาลปัตตานี
ครั้งที่ ๔/๒๕๖๐

ประจำเดือน เมษายน ๒๕๖๐ ในวันอังคารที่ ๑๑ เมษายน พ.ศ. ๒๕๖๐
ณ ห้องประชุมราชาวดี โรงพยาบาลปัตตานี

ผู้มาประชุม

๑. นายแพทย์เฉลิมชัย	ซูเมือง	ที่ปรึกษา โรงพยาบาลปัตตานี
๒. นายแพทย์ศักดิ์ชัย	ตั้งจิตวิทยา	ผู้อำนวยการโรงพยาบาลปัตตานี
๓. นายแพทย์อรุณ	ประเสริฐสุข	รองผู้อำนวยการฝ่ายการแพทย์
๔. นางสาวิมล	พวงแก้ว	รองผู้อำนวยการฝ่ายบริหาร
๕. นางจินตา	เกียรติศักดิ์โสภณ	หัวหน้าพยาบาล
๖. แพทย์หญิงวรางคณา	ศรีสุด	ประธานองค์กรแพทย์
๗. นายแพทย์พรสวัสดิ์	สุวรรณวงศ์	หัวหน้ากลุ่มงานศัลยกรรมออร์โธปิดิกส์
๘. นายแพทย์สุชาติ	ศุภธราธาร	ผช.ผอ.ด้านพัฒนาระบบบริการสุขภาพ หน.กลุ่มงานพัฒนาคุณภาพบริการวิชาการ หัวหน้ากลุ่มงานอายุรกรรม
๙. นายแพทย์รุชตา	สาและ	ผช.ผอ.ด้านพัฒนาระบบบริการผู้ป่วยใน หัวหน้ากลุ่มงานศัลยกรรม
๑๐. นายแพทย์พรชัย	ประเสริฐชिरากุล	ผช.ผอ.ด้านพัฒนาระบบบริการปฐมภูมิ หัวหน้ากลุ่มงานเวชกรรมสังคม
๑๑. แพทย์หญิงภาวิณี	เสรีประกากิจ	ผช.ผอ.ด้านพัฒนาระบบบริการเวชระเบียน
๑๒. นายแพทย์อัสมาน	อาลี	หัวหน้ากลุ่มเวชศาสตร์ฉุกเฉินและนิติเวช
๑๓. แพทย์หญิงดาราวรรณ	สิรินนพคุณ	หัวหน้ากลุ่มงานจักษุวิทยา
๑๔. แพทย์หญิงศิริพร	รังสิเวค	หัวหน้ากลุ่มงานรังสีวิทยา
๑๕. นายแพทย์จุมพล	ช่อพันธุ์กุล	หัวหน้ากลุ่มงานพยาธิ หัวหน้ากลุ่มงานโสต ศอ นาสิก
๑๖. นายแพทย์พัชระ	บรรจงละเอียด	หัวหน้ากลุ่มงานเวชกรรมฟื้นฟู
๑๗. ทันตแพทย์เธียรไชย	พึงรัศมี	หัวหน้ากลุ่มงานทันกรรม
๑๘. นางสาวทิพวรรณ	วัฒนโชติ	(แทน) หัวหน้ากลุ่มงานจิตเวช
๑๙. แพทย์หญิงเสาวลักษณ์	ศิลาสาย	ผอ.ศูนย์แพทยศาสตร์ศึกษา
๒๐. นางรอมือละาะ	หะยีเด	หัวหน้าฝ่ายสวัสดิการสังคมและประกันสุขภาพ
๒๑. นางภัสราวรรณ	ชายสิงขรณ์	หัวหน้าฝ่ายการเจ้าหน้าที่
๒๒. นางสาวยุมย์รีณี	กุลอุบล	หัวหน้าฝ่ายการเงินและบัญชี
๒๓. นางสาวอัจฉราวรรณ	มุสิกธรรม	หัวหน้ากลุ่มงานโภชนศาสตร์
๒๔. นางเจปาตีหิมะ	บินอับรอเฮง	หัวหน้ากลุ่มงานสุขศึกษา
๒๕. นางสุพิศรา	เมฆพิรุณ	หัวหน้ากลุ่มงานเภสัชกรรม
๒๖. นายนิวัฒน์	วงศ์พรต	รักษาการหัวหน้าฝ่ายบริหารทั่วไป

ผู้เข้าร่วมประชุม

๑. นางชนิษฐา	กุกุทพันธ์	นักวิชาการสาธารณสุขชำนาญการพิเศษ
๒. นายธีรพงศ์	จันทร์พร	นักเทคนิคการแพทย์ชำนาญการพิเศษ
๓. นางสาววันทนา	คุมภาสโน	พยาบาลวิชาชีพชำนาญการพิเศษ
๔. นางลมัย	แดงประดิษฐ์	พยาบาลวิชาชีพชำนาญการ
๕. นางเพ็ญแข	พิมลเศรษฐพันธ์	พยาบาลวิชาชีพชำนาญการ
๖. นางสาวกัญญา	สุขะนันท์	พยาบาลวิชาชีพชำนาญการ
๗. นายอัมมี	ยูโซะ	นักวิชาการสาธารณสุขชำนาญการ
๘. นางจินดารัตน์	แดงเพ็ง	นักวิชาการพัสดุชำนาญการ
๙. นางสาวเก็จกนก	แก่นบุญ	เภสัชกรชำนาญการ
๑๐. นายอภิเชษฐ์	โกตัน	นักจัดการงานทั่วไปปฏิบัติการ
๑๑. นางสาววาชิณี	เจะและ	นักกิจกรรมบำบัด
๑๒. นางสุมาลี	คงสมพรต	พยาบาลวิชาชีพชำนาญการ
๑๓. นางสาววารุณี	เลื้อนุ	นักวิชาการเงินและบัญชี
๑๔. นางสุพรรณิ	ลีหวงษ์	พยาบาลวิชาชีพชำนาญการ
๑๕. นายอนิรุต	เกป็น	นักโภชนาการ
๑๖. นายณภัทร	แสงอุบล	นายช่างเทคนิค
๑๗. นางสาวรวรรัตน์	สุทรกา	พยาบาลวิชาชีพชำนาญการ
๑๘. นายจักรี	ทักษิณารักษ์	นักวิชาการสาธารณสุขชำนาญการ
๑๙. นายทงศักดิ์	สุไลมาน	นักวิชาการสาธารณสุขชำนาญการ
๒๐. นางสาวสายพิน	กุลติลก	พยาบาลวิชาชีพชำนาญการ
๒๑. นางสาวอรทัย	ชูเมือง	พยาบาลวิชาชีพชำนาญการ
๒๒. นางสาวทิพย์สุดา	นุ้ยแมน	พยาบาลวิชาชีพชำนาญการ

ผู้ไม่มาประชุม (เนื่องจากติดราชการ)

๑. แพทย์หญิงฉวีวรรณ	ศิลาวัฒน์พันธ์	ผช. ผอ. ด้านพัฒนาระบบบริการด้านหน้า หัวหน้ากลุ่มงานกุมารเวชกรรม หัวหน้ากลุ่มงานผู้ป่วยนอก
๒. นายแพทย์พิสิรรค์	ก้องกิจกุล	หัวหน้ากลุ่มงานสูติ-นรีเวชฯ วางแผนครอบครัว
๓. แพทย์หญิงชนันต์ชญา	ประพิณโรจน์	หัวหน้ากลุ่มงานอาชีวเวชกรรม
๔. แพทย์หญิงละออพรรณ	สาและ	หัวหน้ากลุ่มงานวิสัญญี

เริ่มประชุมเวลา ๑๔.๐๐น. โดยนายแพทย์ศักดิ์ชัย ตั้งจิตวิทยา ผู้อำนวยการโรงพยาบาลปัตตานี ประธานได้กล่าวเปิดการประชุมกรรมการบริหารโรงพยาบาลปัตตานีประจำเดือน เมษายน ๒๕๖๐ ตามระเบียบวาระการประชุมดังนี้.-

เรื่องก่อนวาระการประชุม

๑. กิจกรรมต่างๆ ของโรงพยาบาล ในรอบระหว่างวันที่ ๑๔ มีนาคม -๑๑ เมษายน ๒๕๖๐ มีกิจกรรมทั้งในและนอกโรงพยาบาล ดังนี้

ลำดับ	หน่วยงาน	รายการ	สถานที่	ว.ด.ป. ที่จัดกิจกรรม	ส่งรูป	หมายเหตุ
ในโรงพยาบาล						
๑	ฝ่ายบริหารทั่วไป	เจ้าหน้าที่ฝ่ายบริหารทั่วไป ออกกำลังกาย บริหารร่างกายด้วย มณีเวช วันพุธของสัปดาห์	หน้าห้องบริหาร	๑๕ มีนาคม ๖๐		
๒	ก.เวชกรรมสังคม	สำรวจแหล่งลูกน้ำุงลายใน รพ. ปัตตานี พบมี ขยะ แหล่งน้ำขัง น้ำเน่า มีแมลงและลูกน้ำุงในคูน้ำ	หลังตึก x-ray และ หลัง ER			
๓	ชมรมมุสลิม	จัดโครงการเข้าสู่สันตมูฏคูร์อัน ปี ๒๕๖๐ มีผู้เข้าร่วมโครงการ ๗๐ ราย	ลานหน้าเสาธง โรงพยาบาลปัตตานี	๒๒ มีนาคม ๖๐		
๔	กลุ่มงานเวชกรรมฟื้นฟู และกลุ่มการพยาบาล	จัดประชุม Stroke rehab มีกลุ่มเป้าหมาย คือ พยาบาล ER, NCM rehab, นักกายภาพบำบัด รพ ปัตตานี และ รพช. ทุกแห่ง	ห้องประชุมไทรงาม	๒๒ มีนาคม ๖๐		
๕	โรงพยาบาลปัตตานี	ทบทวนแผน อบรมเชิงปฏิบัติการและซ้อมแผนระงับอัคคีภัย - ทบทวนแผน - อบรมเชิงปฏิบัติการ และซ้อมแผนระงับอัคคีภัย	ห้องประชุมราชวดี ห้องประชุมไทรงาม และ ตึก อด.	๒๓ มีนาคม ๖๐ ๒๘ มีนาคม ๖๐		
๖	กลุ่มงานสุขศึกษา ,เวชกรรมสังคม,จิตอาสา	จัดกิจกรรมรณรงค์วันวันโรคสากล ปี ๒๕๖๐ กลุ่มเป้าหมาย ผู้มารับบริการ รพ.ปัตตานี	หน้า OPD	๒๔ มีนาคม ๖๐		
๗	โรงพยาบาลปัตตานี	เจ้าหน้าที่ รพ. ปัตตานี ร่วมทำบุญครบรอบ ๘๐ ปี รพ.ปัตตานี	ศาลเจ้าแม่ไทรทอง ห้องประชุมไทรงาม	๓๑ มีนาคม ๖๐		
๘	สหกรณ์ออมทรัพย์ปัตตานี รพ.ปัตตานี	จัดบริจาคโลหิตช่วยชีวิตเพื่อนมนุษย์ และร่วมถวายเป็น พระราชกุศลแด่พระบาทสมเด็จพระปรมิถรมหาภูมิพลอดุลยเดช	ห้องประชุมชลาสัย	๓๑ มีนาคม ๖๐		
๙	คลินิกมณีเวช	จนท. และผู้ป่วย ร่วมกันบริหารร่างกายด้วยมณีเวช	ห้องพักรักษาผู้ป่วย สูติกรรม ๑	๔ เมษายน ๖๐		
๑๐	คลินิกมณีเวช	คลินิกมณีเวช สอนเจ้าหน้าที่พยาบาลในการทำมณีเวช ใน NB	สูติกรรม	๕ เมษายน ๖๐		
๑๑	กลุ่มงานเวชกรรมฟื้นฟู	ออกหน่วยบริการ สอนท่าแผลเท้าเบาหวาน และพิมพ์เท้าทำแผ่นรองในรองเท้า โดยพยาบาล OPD ศัลยกรรมและช่างกายอุปกรณ์ กลุ่มงานเวชกรรมฟื้นฟู รพ ปัตตานี มีผู้ป่วยจำนวน ๒๗ ราย	รพ.ปัตตานี และรพช. ๖ แห่ง	ระยะเวลา ๖ เดือน (ต.ค ๕๙-มี.ค.๖๐)		

ลำดับ	หน่วยงาน	รายการ	สถานที่	ว.ด.ป. ที่จัดกิจกรรม	ส่งรูป	หมายเหตุ
๑๒	งานแพทย์แผนไทย	- ย้ายหน่วยงาน จาก สสจ. เก่า สู่บ้านทรายทอง - จัดสถานที่ - เปิดให้บริการ	บ้านทรายทอง	- ๒๙ มีนาคม - ๓๐ มีนาคม - ๓๑ มีนาคม		
๑๓	โรงพยาบาลปัตตานี	จนท. รพ.ปัตตานี นำโดยท่าน ผอภ. ร่วมทำกิจกรรม “ล้างส้วมพร้อมกัน รับ วันสงกรานต์”	ส้วมแผนกผู้ป่วยนอก	๑ - ๗ เมษายน ๖๐		

ลำดับ	หน่วยงาน	รายการ	สถานที่	ว.ด.ป. ที่จัดกิจกรรม	ส่งรูป	
ประชุม อบรม สัมนา						
๑	คุณทิพย์สุดา น้อยแมน	อบรมเชิงปฏิบัติการเพื่อเพิ่มศักยภาพ ทีมสนับสนุนงานวิจัยด้านสุขภาพ	กรุงเทพ	๒๘ กพ.-๔ มีค.๖๐		
๒	-ภก.จัสมีน เบ็ญราฮิม -สรินธร วงศ์หยกสุรียา	อบรมกรใช้ยาอย่างสมเหตุผล RDU	อ.หาดใหญ่ จ.สงขลา	๓ มีค.๖๐		
๓	-คุณพิชานุช ตันติรานนท์ -คุณยอดยุง คงคะจันทร์ -คุณโสธยา ยะโกะ	อบรมแผนยุทธศาสตร์ระดับชาติ	กรุงเทพฯ	๘-๑๐ มีค.๖๐		
๔	คุณทองศักดิ์ สุไลมาน	อบรมแผนพัฒนาบุคลากรปี ๒๕๖๐	กรุงเทพฯ	๑๒-๑๕ มีค.๖๐		
๕	โรงพยาบาลปัตตานี	ได้รับรางวัลโล่เชิดชูเกียรติ ประกาศนียบัตร และกิตติกรรมประกาศ การประชุมวิชาการประจำปี ครั้งที่ ๑๘				
๖	นพ.อาหมีน แสมา	อบรมการพัฒนาาระบบบริการผู้ไปฮัจย์ ประจำปี ๒๕๖๐	จ.สงขลา	๒๒-๒๔ มีค.๖๐		
๗.	คุณศุภวรรณ ทองแดง	อบรมให้คำปรึกษา ปรับความคิดและ พฤติกรรม (จิตเวช)	จ.เชียงใหม่	๒๑-๒๕ มีค.๖๐		
๘	คุณวันฟูรณ์ อัลฟูรณ์	อบรมให้ความรู้วิชาการหมรรถมฟ้าใน (บุหรี)	สมาคมแห่งประเทศไทย	๑๑-๑๕ มีค.๖๐		
๙	ทพญ.มนัสรา พนาคุปต์	อบรมการวางแผนการรักษาทาง ทันตกรรมในผู้ป่วยที่มีโรคทางระบบ	กรุงเทพฯ	๑๘-๒๖ มีค.๖๐		
๑๐	คุณอำมรินทร์ ราภาคะ	ประชุมเทคโนโลยีกายอุปกรณ์เทียม ๒๐๑๖	ม.ขอนแก่น	๒๐-๒๖ มีค.๖๐		
๑๑	ภก.สามินี เจาะแม	อบรมการถอดบทเรียนเภสัชกรรม ปฏิบัติงานปฐมภูมิ	กรุงเทพฯ	๒๖-๒๘ มีค.๖๐		
๑๒	สำนักงานสรรพสามิตพื้นที่ ปัตตานี กรมสรรพสามิต กระทรวงการคลัง	-บริจาคเครื่องดูดเสมหะ จำนวน ๓ เครื่อง -ผ้าอ้อมสำหรับผู้ใหญ่จำนวน ๒๐ ชุด		๓๐ มีค.๖๐		
๑๓	สหกรณ์ร้านค้าโรงพยาบาล ปัตตานี	บริจาคเงิน ๑๐๐,๐๐๐ บาท		๓ มีค.๖๐		

สรุปประมาณค่าใช้จ่ายการประชุม/อบรม/สัมมนา บุคลากรโรงพยาบาลปัตตานี ประจำเดือน มีนาคม ๒๕๖๐

จำนวนประชุม/อบรม	๙๘	เรื่อง
-เชิญ	๑๐๘	ราย
-คำสั่ง	-	ราย
-สมัคร	๓๘๕	ราย
รวม	๑๔๖	ราย
จำนวนเงินค่าใช้จ่าย (เงินบำรุงโรงพยาบาลปัตตานี)	๓๐๙,๐๓๐	บาท/๓๖ ราย
-จำนวนเงินค่าใช้จ่าย (ผู้จัด/พิเศษ)	-	/ ๑๘ ราย
-จำนวนที่รอดำเนินการส่งเบิก		๙๒ ราย

ระเบียบวาระที่ ๑ เรื่องที่ประธานแจ้งให้ที่ประชุมทราบ

๑. เรื่องที่ประธานแจ้งให้ที่ประชุมทราบ

๑. รัฐมนตรีแจ้งในที่ประชุมทุกครั้งในเรื่องของวิสัยทัศน์ และพันธกิจ สิ่งที่คุณต้องจำและนำมาใช้ คือ

- นโยบายกระทรวงสาธารณสุข ประชาชนสุขภาพดี เจ้าหน้าที่มีความสุข ระบบสุขภาพที่ยั่งยืน
- วิสัยทัศน์ รพ.ปัตตานี โรงพยาบาลมาตรฐาน ประชาชนไว้วางใจ ชุมชนมีส่วนร่วม
- อัตลักษณ์ รพ.ปัตตานี ชื่อสัตย์ ยุติธรรม มีน้ำใจ

๒. หน้าที่ของผู้บริหาร คือผู้บริหารมีหน้าที่รับผิดชอบผลประกอบการในผลงานที่เกิดขึ้น ไม่ว่าจะเป็ใครก็ตามที่ได้รับมอบหมายให้รับผิดชอบในหน้าที่ที่ปฏิบัติงาน ผู้บริหารมีหน้าที่กำกับ ติดตาม และสร้างวิสัยทัศน์ ผู้บริหารต้องรับทราบปัญหาและคอยช่วยแก้ไข โดยการจัดการการเปลี่ยนแปลง (Change Mx) และการสร้างนวัตกรรม (Innovation) ไม่จำเป็นต้องทำแบบเดิมทุกครั้ง สามารถปรับเปลี่ยนได้ต้องยึดตามระเบียบ

๓. ค่านิยมของกระทรวงสาธารณสุข เป็นแนวทางที่สอดคล้องตามพระราชดำรัสของพระบาทสมเด็จพระปรมินทรมหาภูมิพลอดุลยเดช ที่บุคลากรสาธารณสุขจะได้น้อมนำไปใช้ในการทำงาน โดยมีผู้นำการกระทำเป็นตัวอย่างให้เห็นพร้อมทั้งถ่ายทอดไปยังทีมงาน ให้เกิดการซึมซับและนำไปสู่การพัฒนาที่ยั่งยืน คำรับรองการปฏิบัติราชการเป็นสิ่งที่จะช่วยให้คุณบุคลากรกระทรวงสาธารณสุขร่วมกันผลักดันงานไปข้างหน้า โดยมีการประเมินอย่างเป็นขั้นตอน เป็นระบบและนำกระทรวงสาธารณสุขไปสู่เป้าหมายประชาชนสุขภาพดี เจ้าหน้าที่มีความสุข ระบบสุขภาพยั่งยืน การขับเคลื่อนค่านิยมกระทรวงสาธารณสุข (MOPH)

- M = Mastery เป็นการพัฒนาตนเอง คือมีความยับยั้งชั่งใจ อะไรที่ไม่ใช่ของเรา อย่าเอามาเป็นของเรา
- O = Originality เร่งสร้างสิ่งใหม่ คือ ใช้ปัญญาช่วยกันคิดสิ่งใหม่ๆ
- P = People Centered Approach ทุกอย่างที่ต้องทำเพื่อคน และใส่ใจประชาชน โดยถามตัวเองว่าประชาชนจะได้ประโยชน์อะไร

-H = Humility การอ่อนน้อมถ่อมตน คือไม่ใช่ไปสั่งประชาชนให้ทำ แต่ควรคิดว่าจะไปกระทำกิจกรรมใดๆ นั้น เขเหมือนญาติของเรา และคิดบวก มองอุปสรรคให้เป็นโอกาส

๔. ปลัดกระทรวงสาธารณสุขติดตาม

- ๔.๑ การทำงานทุกระดับ ให้มีเป้าหมายที่ชัดเจน และใช้หลักยุทธวิธีให้มากที่สุด ลดข้อร้องเรียน
- ๔.๒ PCC, LTC, Palliative Car มอบให้งานเวชกรรมโดยการทำเป็นหนึ่งเดียว สามารถรวมเข้า

ด้วยกันได้

๔.๓ ทุกโรงพยาบาลให้ดูแลเรื่องความสะอาด ทุกโรงพยาบาลจะต้องทำกิจกรรม Green&Clean Hospital ซึ่งโรงพยาบาลได้จัดกิจกรรมล้างส้วมไปแล้ว

๔.๔ Happinometer ซึ่งเป็นงานของกลุ่มงานการเจ้าหน้าที่เพื่อนำมาพัฒนาให้บุคลากรในหน่วยงานต่อไป

๔.๕ ให้สื่อสาร กระบวนการ งบประมาณ ทำให้ไม่ทันหลายๆ โรงพยาบาล มอบให้พัสดุและ พรส. อธิบายขั้นตอนและกระบวนการจัดซื้อจัดจ้าง และการทำแผน

๔.๖ Performance Management System การประเมินบุคลากร โดยเฉพาะเรื่องการอ่อนน้อม ถ่อมตน การยิ้มแย้มแจ่มใส นำมาพิจารณาความดีความชอบ

๕. เรื่องติดตามจากการตรวจราชการรอบที่ ๑๐

คณะที่ ๑-๒ เรื่องตัวชี้วัดการให้บริการต่างๆ ทีมผู้นิเทศน์ยกตัวอย่างขึ้นมา ได้แก่ MCH, RTI., EOC., ผู้ป่วย Tbc, ผู้ป่วยโรคเรื้อน มีการคัดกรองผู้ป่วยมะเร็ง คัดกรองผู้ป่วยเบาหวาน ความดัน LTC, และคุณภาพ ๔๓ เพิ่มและจะมาตามในรอบถัดไป มอบกลุ่มภารกิจดำเนินการจัดทำและแจกให้ผู้เกี่ยวข้องทราบ ก่อนตรวจราชการรอบที่ ๒ และควรมีการแก้ไขเรียบร้อยแล้ว

คณะที่ ๓ เรื่องการตรวจสอบภายใน ๕ มิติ (๗๕.๘%) ต้องผ่านเกณฑ์ ๘๐% ซึ่งต้องผ่านในรอบที่ ๒ โดยเฉพาะ พัสดุ การจัดเก็บรายได้ การควบคุมภายใน และมีกิจกรรมที่จะต้องดำเนินการต่อคือ คุณภาพบัญชี และเรื่องเงินฝากธนาคารพาณิชย์ ซึ่งกระทรวงกำหนดให้เงินฝากที่อยู่ในธนาคารพาณิชย์ทั้งหมดต้องนำมาฝากคลังจังหวัด แทน และทำระบบ GFMS ของเงินนอกงบประมาณทั้งหมด และฝ่ายบุคลากรเรื่องการทำงานงานมีความสุข Happy Work Life Index

ผู้ตรวจราชการ สรุปรอบที่ ๑ ขอติดตามงาน

๑. ๕ กลุ่มวัย มีหลายประเด็นที่น่าสนใจ

๒. สิ่งแวดล้อม เรื่อง Green&Clean Hospital มอบฝ่ายบริหาร โดยนำเข้าไปประชุมคณะกรรมการบริหารทุกเดือน ในเรื่องของความคืบหน้าในการทำกิจกรรม Green&Clean Hospital

๓. Service Plan

๔. ปฐมภูมิ เน้นการให้บริการ PCC, LTC, Palliative Car โดยการทำเป็นหนึ่งเดียว สามารถรวมเข้าด้วยกันได้เน้นบูรณาการและสามารถเชื่อมโยงกันได้

๕. HR ผลิต/พัฒนา และ HRH โดยเน้น Happinometer เป็นหลักในการจัดการ

๖. ตรวจสอบภายใน ให้มีการดำเนินการต่อ

๗. การเงิน PlanFin ได้ตามแผนหรือไม่ Unit cost ถ้าต่างกัน ๕% ให้มีคำอธิบายเหตุผลไว้ด้วยที่ทำดีกว่าแผนหรือแย่กว่าแผน

๘. ระบบข้อมูล ๔๓ เพิ่ม ดีขึ้นมากแล้ว

๙. ตรวจราชการรอบ๒ (๑๙-๒๑ กรกฎาคม ๒๕๖๐) ใช้ข้อมูล ๙ เดือน

๕. นโยบายผู้ว่าราชการจังหวัดปัตตานี นายวีรพันธ์ เพ็งจันทร์

คำขวัญการทำงาน “ทำดีวันนี้ เพื่อปัตตานีของเรา” ทุกคนที่เป็นชาวปัตตานีทำงานทุกอย่างด้วยความตั้งใจ จริงใจ โปร่งใส และรวดเร็ว โดยหน่วยงานราชการ ทุกหน่วยงาน บริหารจัดการเรื่องข้อมูลข่าวสาร ทำงานแบบบูรณาการ ทำงานด้วยความปรารถนา ให้หน่วยงานตั้งเป้าหมายว่า ปี ๒๕๖๐ นี้ จะทำอะไร และติดตามอาคารจอดรถ ณ สำนักงานสาธารณสุขจังหวัดปัตตานีเก่า และโครงการอาคารที่จอดรถขณะนี้อยู่ที่สำนักงานโยธาจังหวัดแล้ว

๖. คอบต.จะมีเงินสนับสนุนจำนวน ๒ ล้านบาท เป็นเงินเยียวยาผู้ได้รับผลกระทบจากสถานการณ์ฯ โดยจะจ่ายผ่านทางมูลนิธิของโรงพยาบาลต่างๆ และให้มูลนิธิทำโครงการส่ง คอบต.ภายในวันที่ ๓๐ เมษายน ๒๕๖๐ เป็นงบบฯ ปี ๒๕๖๐ โดยใช้ให้หมดภายใน ๓๐ กันยายน ๒๕๖๐

๗. จังหวัดปัตตานี โดยสำนักงานสาธารณสุขจังหวัดปัตตานี มีนโยบายที่ประกาศคือ Pattani Healthy Workplace โรงพยาบาลปัตตานีรับในเรื่องของที่ทำงานปลอดภัย โดยให้ ผอก.เป็นประธาน และงานอาชีพเวชกรรมเป็นเลขา

๘. โรงพยาบาลปัตตานี

๘.๑ นโยบาย Green&Clean Hospital มอบฝ่ายบริหารทั่วไป เป็นประกาศของสำนักงานปลัดกระทรวงสาธารณสุขตามหนังสือที่ สธ ๐๙๐๔.๐๕/ว ๑๐๖๗ ลงวันที่ ๕ มกราคม ๒๕๖๐ มีวัตถุประสงค์เพื่อเป็นมิตรกับสิ่งแวดล้อม เพื่อต่อกรมีสุขภาพดีกับทุกคน ดำเนินการตามนโยบายเพื่อพัฒนาให้ได้ตามเกณฑ์ Green&Clean การกำจัดขยะให้ถูกต้อง โรงพยาบาลจัดกิจกรรมให้ความรู้แก่ประชาชน และเจ้าหน้าที่ ซึ่งโรงพยาบาลต้องผ่านเกณฑ์การประเมิน

๘.๒ ทีมนำคุณภาพ ทุกงาน ต้องปฏิบัติอย่างต่อเนื่องในเรื่องวิสัยทัศน์ของโรงพยาบาล และ MOPH ที่ทุกคนต้องรู้ และ KPI ในหน่วยงาน ตัวชี้วัดขององค์กรและทุกเดือนในการประชุมกรรมการบริหารในเรื่องของ SP, บริหาร, การเงิน, RM, IC, ENV. ให้แจ้งวาระการประชุมและชี้แจงให้ที่ประชุมทราบ

๘.๓ โรงพยาบาลปัตตานีได้รับเวลาจัดรายการวิทยุ สวท.ปัตตานี จัดรายการโดยคุณการณ (กลุ่มการพยาบาล) ทุกวันจันทร์ ๐๙.๐๐-๑๐.๐๐ น. ให้ทุกกลุ่มงานร่วมกันส่งเรื่องที่ต้องสื่อสารให้ประชาชนทราบโดยส่งที่คนร่วมจัดรายการหรือไปร่วมจัดรายการกับคุณการณก็ได้

- แนวคิด Health Literacy

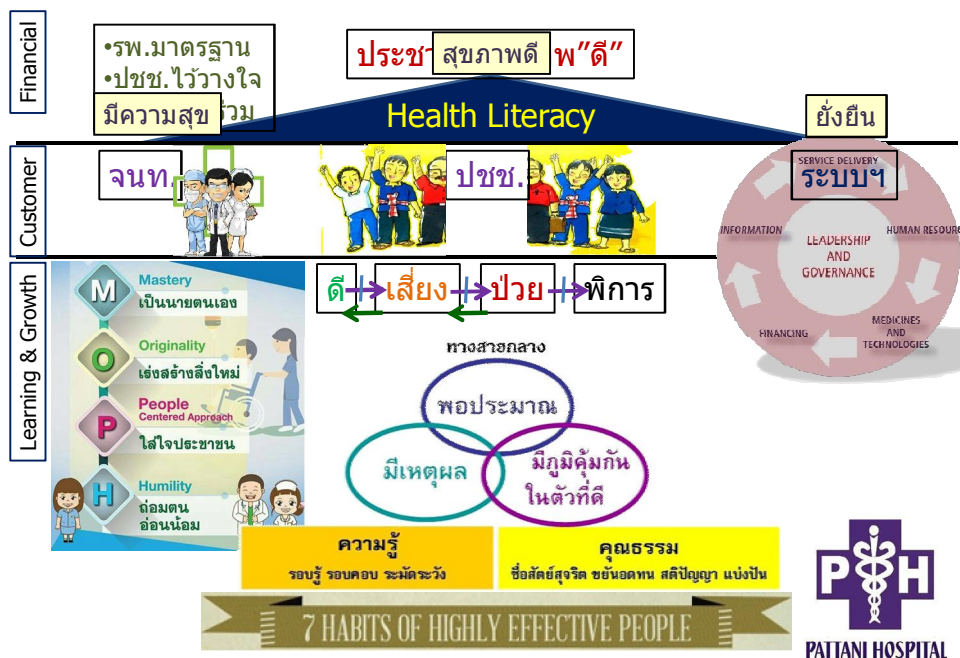

ที่ประชุม รับทราบ

ระเบียบวาระที่ ๒ เรื่องรับรองรายงานการประชุมครั้งที่ ๓/๒๕๖๐ เมื่อวันที่ ๑๔ มีนาคม ๒๕๖๐

ตามที่โรงพยาบาลปัตตานีได้ประชุมคณะกรรมการบริหารโรงพยาบาลปัตตานี ครั้งที่ ๓/๒๕๖๐ ประจำเดือน มีนาคม ๒๕๖๐ เมื่อวันอังคารที่ ๑๔ มีนาคม ๒๕๖๐ ขอให้ผู้เข้าร่วมประชุมพิจารณารายงานการประชุมดังกล่าว ไม่มีผู้แก้ไขรายงานการประชุม

มติที่ประชุม รับรองรายงานการประชุม

ระเบียบวาระที่ ๓ เรื่องสืบเนื่องจากการประชุมครั้งที่แล้ว

๓.๑ รายงานการเงิน

๓.๑.๑ รายงานฐานะการเงินของโรงพยาบาล

สถานะทางการเงินที่เป็นส่วนของเงินบำรุงที่ใช้ได้

รายการ	มีนาคม ๒๕๖๐
เงินฝากธนาคารของโรงพยาบาล	
เงินฝากธนาคารเงินบำรุง ณ 31 มีนาคม 2560	132,068,834.57
ลูกหนี้คงเหลือ	15,840,346.59
เจ้าหนี้การค้าและภาระผูกพัน คงเหลือ	152,774,036.06

ผลต่างเทียบแผนทางการเงิน (รายได้ไม่รวมงบลงทุน/ค่าใช้จ่ายไม่รวมค่าเสื่อม) Planfin ไตรมาส๒/๒๕๖๐
ประจำเดือน มีนาคม ๒๕๖๐

เป้าหมาย ผลต่างไม่เกินร้อยละ 10		ผ่านเกณฑ์		
รายการ	แผน	ผล	ส่วนต่าง	ร้อยละ
รวมรายได้ทั้งสิ้น	451,395,444.70	502,063,649.44	50,668,204.77	15.07
รวมรายจ่ายทั้งสิ้น	425,453,091.34	430,878,548.26	25,944,988.01	5.29
ผลต่างกำไร/ขาดทุน	25,942,353.36	71,185,101.18	25,723,216.76	9.78
เงินคงเหลือทั้งสิ้น		234,474,892.71		
หนี้สินและภาระผูกพัน		-203,508,737.15		
เงินบำรุงหลังหักหนี้		30,966,155.56		

๓.๑.๒ รายงานเรียกเก็บทุกหลักประกันสุขภาพ (UC)

ข้อมูลผู้ป่วยในที่สรุปโรคแล้ว

เดือน	จำนวนผู้ป่วยทุกสิทธิ ทั้งหมด (ราย)	ยังไม่สรุป	ร้อยละ
ธันวาคม 2559	2,655	0	100
มกราคม 2560	2,627	0	100
กุมภาพันธ์ 2560	2,354	0	100

ชาร์ตที่สรุปเข้าเกิน ๑๐ วัน ปี ๒๕๖๐

เดือน	อายุกรรม	ศัลยกรรม	สูติ-นรีเวช	กุมารเวชฯ	จักษุ	โสต ศอ นาสิก	
ธันวาคม 2559	73.22	49.72	61.93	39.19	7.84	44	
มกราคม 2560	71.51	45.82	62.16	35.90	11.11	56.25	
กุมภาพันธ์ 2560	77.34	32.14	40.59	19.93	10.00	60.00	

สรุปการจัดเก็บรายได้เดือนมีนาคม ๒๕๖๐

สิทธิ	ยอดค้าง	เรียกเก็บ	ชดเชย	ส่วนต่าง	คงค้าง
-------	---------	-----------	-------	----------	--------

	(เดือน กพ.60)				
UC ผู้ป่วยใน		28,767,526.50	18,507,538.63	-10,259,987.87	
UC ผู้ป่วยนอก		275,220.00	217,070.59	-58,149.41	
UC ในจังหวัด ผู้ป่วยนอก	6,944,558.00	2,056,574.00	763,070.00		8,238,062
อปท. ผู้ป่วยใน		499,158.25	446,394.82	-52,763.43	
อปท. ผู้ป่วยนอก	329,268.00	601,963.25	655,329.25		275,902.00
จ่ายตรง ผู้ป่วยใน	12,612,263.24	5,532,249.00	5,538,332.36	6,083.36	12,612,263.24
จ่ายตรง ผู้ป่วยนอก	16,514,097.00	6,014,804.00	13,297,226.00		9,131,675.00
พรบ.รถ	617,950.00	1,385,181.00	1,175,633.00		827,4998.00
ประกันสังคม	1,832,498.00	848,545.00	1,1074,880.00		1,606,163.00
รวมเดือน มีนาคม 2560	31,906,076.24	45,981,221.00	41,775,474.65	-10,364,817.35	325,691,563.24

สถิติจ่ายตรงกรมบัญชีกลางผู้ป่วยนอกปี ๒๕๖๐ ไม่ผ่านกรตรวจสอบ (ติด C)

เดือน	รายการที่ส่ง (ราย)	ติด C ครั้งที่แล้ว	ติด C เดือนนี้	แก้ไขแล้ว	คงเหลือติด C
มกราคม 2560	6,940	2,182	358	929	1,611
กุมภาพันธ์ 2560	7,407	1,611	337	67	1,881
มีนาคม 2560	7,236	1,881	252	343	1,790

๓.๒ ข้อมูลติด C

ลำดับ	รหัส	รายการ	ก.พ.๖๐	มีค.๖๐
1	9L	รหัสยาไม่ Update	177	22
2	94	ไม่ระบุวิธีการใช้ยา	58	59
3	997	ราคายาในใบสั่งยาไม่ตรงกับรายงานของ IT	8	0
4	9A	เลข 3.แพทย์ไม่ถูกต้องตามรูปแบบที่กำหนด	6	3
5	66	รายการยาที่ต้องชำระ ไม่มีการชำระเงิน	3	10
6	99	ไม่พบรหัสยาในรายการยาที่ รพ.แจ้งไว้	6	2
7	58	ส่งเบิกค่ารักษา ชำซ้อนกับช่วงที่เข้ารับการรักษาในโรงพยาบาล (IPD)	3	16
ลำดับ	รหัส	รายการ	ก.พ.๖๐	มีค.๖๐
8	55	มีการส่งเบิกค่ารักษาซ้ำซ้อนใน รพ.เดียวกัน	37	0
9	57	มีการส่งเบิกค่ารักษาซ้ำซ้อนกับการฟอกเลือด	8	2
10	69	หมวดค่าบริการทางการแพทย์โรงพยาบาลส่งผิดปกติ	6	2
11		ยาและเวชภัณฑ์ใส่ผิดหมวด	0	101
12		อื่นๆ	25	5
		รวม	337	252

รายการติด C ส่วนใหญ่จะเป็นของเภสัช คิดเป็นร้อยละ ๙๓ มอบเภสัชกรรมและศูนย์ประกัน หาแนวทางแก้ไขปัญหาการติด C ติดตามเป็นรอบๆ

๓.๓ รายงานแผนยุทธศาสตร์

๓.๓.๑ อาคารผู้ป่วยนอกและอุบัติเหตุ (ปี ๒๕๕๘-๒๕๖๑) งบผูกพันรวม ๔๘๔,๐๐๐,๐๐๐ บาท รวม ๓๕ งวดงาน ความก้าวหน้า ส่งมอบงวดงานที่ ๑๑ เมื่อ ๒๑ มีนาคม ๒๕๖๐ ซ้ำกว่ากำหนด ๒๔๐ วัน ส่งมอบงวดงานที่ ๑๒ วันที่ ๑๒ เมษายน ๒๕๖๐

๓.๓.๒ เงินบำรุงปี ๒๕๖๐ ๗ รายการ รวมเงิน ๓,๖๙๐,๐๐๐ บาท

ที่	<u>ครุภัณฑ์การแพทย์ ราคา/หน่วย >๕๐,๐๐๐</u>	หน่วยงาน	จำนวน	ต่อหน่วย	รวมเงิน	
1	เครื่องช่วยหายใจชนิดวัดด้วยปริมาตรและแรงดัน พร้อมเครื่องผลิตอากาศภายในตัวเครื่อง	ก.ศัลยฯ	1	550,000	550,000	
2	เครื่องติดตามการทำงานของหัวใจและสัญญาณชีพอัตโนมัติ (เปลี่ยนงบมาใช้ค่าเสื่อม)	ศสญ	1	280,000	280,000	16ธค59
3	เครื่องติดตามการทำงานของหัวใจและสัญญาณชีพอัตโนมัติ เปลี่ยนงบมาใช้ค่าเสื่อม)	ไตเทียม	1	280,000	280,000	16ธค59
4	เครื่องดึงสกรู Trauma Sorwer Extractor	ออร์โธฯ	1	340,000	340,000	16ธค59
5	เส้นส่งส่องตรวจทางเดินปัสสาวะ 30 องศา	Uro	1	250,000	250,000	16ธค59
6	ชุดคอมพิวเตอร์พร้อมจออ่านภาพเอกซเรย์ดิจิตอล ขนาด ไม่น้อยกว่า 3 ล้านพิกเซล ชนิดจอคู่ : ใส่งบลงทุน61 ที่เขตเพิ่ม 8ล.) สรุบให้ใช้เงินบำรุง1ตัว ปี60	ก.รังสีวิทยา	1	1,000,000	1,000,000	16ธค59
7	เครื่องให้การรักษาด้วยคลื่นอัลตราซาวด์ (เปลี่ยนงบมาใช้ค่าเสื่อม)	ก.เวชกรรม ฟื้นฟู	1	150,000	150,000	19ธค59
8	เครื่องผลิตน้ำ RO ชนิดเคลื่อนที่	ไตเทียม	1	300,000	300,000	16ธค59
ครุภัณฑ์มิใช่การแพทย์						
9	เครื่องอัดอากาศทางการแพทย์ขนาด 10 แรงแม	อิลศฯ	2	300,000	600,000	16ธค59
10	เปลี่ยนตู้ควบคุมระบบลิฟท์	บริหาร	1	650,000	650,000	

๓.๓.๓ ติดตามการใช้เงินบำรุงปี ๒๕๖๐ งบรวม ๖,๒๗๕,๗๐๐ บาท (เสร็จ ๘/๒๒=๓๖.๓๖%)

ลำดับ	รายการยกมาจากปี 2559	หน่วยงาน	จำนวน ที่ขอ	ราคา		การดำเนินการ
				ต่อหน่วย	รวมเงิน	
1	เครื่องติดตามการทำงานของหัวใจและสัญญาณชีพอัตโนมัติระดับกลาง	อช.๑	1	280,000	280,000	ขอประกาศ
2	หัวตรวจอวัยวะภายในด้วยคลื่นความถี่สูง (Ultrasound probe)	วิสัญญี	1	500,000	500,000	ทบทวนสเปค

3	เครื่องกระตุกหัวใจไฟฟ้าชนิดโบเพลิง	ไอซียูศัลย์	1	330,000	330,000	ใช้ค่าเสื่อม
	พร้อมภาควัดออกซิเจนในเลือด					
4	ชุดสว่านสำหรับผ่าตัดกระดูก	ผ่าตัด	1	730,000	730,000	รอทำสัญญา
	ขนาดเล็ก (Mini air drill)					
5	เครื่องให้ความอบอุ่นโดยการแผ่รังสี (Radiant warmer)	ห้องคลอด, วิสัญญี	2	161,000	322,000	แล้วเสร็จ
6	เครื่องวัดสัญญาณชีพและติดตามคลื่นไฟฟ้าหัวใจชนิดเคลื่อนที่ (เฉพาะทารกและเด็กเล็ก)	ไอซียูเด็ก	2	200,000	400,000	แล้วเสร็จ
7	เครื่องปั่นเซลล์ลงบนสไลด์อัตโนมัติ	เซลล์วิทยา	1	480,000	480,000	แล้วเสร็จ
8	กล้องจุลทรรศน์ 2 ตา	พยาธิวิทยา	2	55,000	110,000	สเปคเสร็จ
9	ตู้ดูดไอและกลิ่นสารเคมี	เซลล์วิทยา	1	233,200	233,200	สเปคเสร็จ
10	เตียงผู้ป่วยชนิดสามโก	อายุ	2	40,000	80,000	สเปคเสร็จ
11	เตียงผู้ป่วยสำหรับไอซียูปรับด้วยไฟฟ้าชนิด 4 มอเตอร์	ไอซียูศัลย์	3	110,000	330,000	ทำสัญญา
12	คอมไฟฟ้ตัดเล็กขนาดไม่น้อยกว่า 60,000 ลักซ์ ชนิดตั้งพื้น	ผ่าตัด	1	270,000	270,000	แล้วเสร็จ
13	เครื่องทดสอบการได้ยิน (OAE)	OPD EENT	1	310,000	310,000	แล้วเสร็จ
14	เครื่องกรอกระดูกและฟัน	ทันตกรรม	1	150,000	150,000	รอทำสัญญา
15	ชุดจ่ายไนตรัสสารอง	ศูนย์เครื่องมือ	1	250,000	250,000	รอทำสัญญา
16	ชุดจ่ายออกซิเจนสารอง	ศูนย์เครื่องมือ	1	250,000	250,000	รอทำสัญญา
17	เครื่องทำอากาศแห้ง	ศูนย์เครื่องมือ	1	160,000	160,000	รอทำสัญญา
18	เครื่องกระตุกหัวใจชนิดอัตโนมัติแบบมีจอ	อุบัติเหตุ	1	220,000	220,000	รอส่งมอบ
19	เครื่องตรวจสอบสมรรถภาพการมองเห็น	อาชีวเวชกรรม	1	233,000	233,000	สเปคเสร็จ
20	สายต่อเครื่องระบบไฟฟ้าของเครื่องเจาะกระดูกทรงอกและกะโหลกศีรษะ	ผ่าตัด	1	120,000	120,000	แล้วเสร็จ
21	ด้ามจับหัวดูดเลนส์	ผ่าตัด	2	133,750	267,500	ยกเลิก
22	เครื่องวัดความยาวลูกตาดักความถี่สูง	OPD ตา	1	250,000	250,000	แล้วเสร็จ
ลำดับ	รายการยกมาจากปี 2559	หน่วยงาน	จำนวนที่ขอ	ราคา		การดำเนินการ
				ต่อหน่วย	รวมเงิน	
1	บันไดเหล็กระหว่างห้องผ่าตัดชั้น 2 และ ชั้น 3	ห้องผ่าตัด	1	180,000	180,000	ประเมินราคา
	ภายในตึก พร้อมกระจกอลูมิเนียมกรอบปิดบันได					
2	ปรับปรุงห้องผ่าตัดชั้น 2 (ติดกับห้องซุ้เกียรติ)	ห้องผ่าตัด	1	400,000	400,000	ยังไม่ดำเนินการ
3	ปรับปรุงห้องแยกติดเชื้อ ICU	ICU 1	1	178,700	178,700	ประเมินราคา
4	ทำประตูบานเลื่อนอัตโนมัติด้านหน้า	ER.	1	180,000	180,000	ประเมินราคา
5	ปรับปรุงห้องน้ำผู้ป่วย	OPD	1	200,000	200,000	ประเมินราคา
6	ซ่อมเพดานห้องน้ำ	พิเศษซุ้เกียรติ	12	10,000	120,000	ประเมินราคา
7	ปรับปรุงห้องน้ำผู้ป่วยรวม และเจ้าหน้าที่	ศอ.	1	200,000	200,000	ประเมินราคาเสร็จ

	เปลี่ยนโลชักโครกใหม่ ทำฝ้าเพดาน และปูพื้น					ส่งพัสดุ รอแต่งตั้ง
	กระเบื้อง เปลี่ยนประตูห้องน้ำให้กว้างขึ้น					กรรมการ
	ทำระบบระบายน้ำใหม่					
8	กันห้องกระจกพร้อมติดตั้งเครื่องปรับอากาศ	ศอ.	1	100,000	100,000	ส่งพัสดุ รอทบทวน
	เป็นห้องทำงานสำหรับเจ้าหน้าที่					ใช้แอร์จาก สสจ
9	ติดตั้งหลังคาเหล็กระหว่างอาคารเอกซเรย์กับ	บริหาร	1	200,000	200,000	ยังไม่ดำเนินการ
	ตึกอายุรฉัฐ					
10	ก่อสร้างโรงจอดรถ	บริหาร	1	200,000	200,000	ประมาณราคาแล้ว
11	ต่อเติมป้อมยาม	ฝ่ายบริหารงานทั่วไป	1	250,000	250,000	เขียนแบบ
12	ปรับปรุงอาคารบ้านทรายทอง	ฝ่ายบริหาร	1	100,000	100,000	ใช้งบมูลนิธิฯ รพ
13	ราวสแตนเลสทางเดินเชื่อม	ฝ่ายบริหาร	192	2,600	499,200	ทบทวนใหม่
14	พื้น คสล. พร้อมคูระบายน้ำ 350 ม. ²	ฝ่ายบริหาร	1	400,000	400,000	ยังไม่ดำเนินการ
15	ทาสีอาคาร	ฝ่ายบริหาร				ยังไม่ดำเนินการ
	- OPD		1	200,000	200,000	ให้ทบทวนใหม่
	- ER		1	200,000	200,000	
	- มิตรไมตรี		1	400,000	400,000	
	- สานสัมพันธ์		1	400,000	400,000	
	- มูลนิธิเจ้าแม่ลิ้มกอเหนี่ยว		1	300,000	300,000	
	- ศัลยกรรม		1	200,000	200,000	
	- ประชาอุทิศ		1	150,000	150,000	
	- ศัลยกรรมอุบัติเหตุ		1	100,000	100,000	
	- อาคารเภสัชกรรม		1	150,000	150,000	
	- อาคารเอกประสงค์		1	150,000	150,000	
	- อาคารซิดชล		1	350,000	350,000	
	- กายภาพ		1	150,000	150,000	
	- กลุ่มงานทันตกรรม		1	150,000	150,000	
ลำดับ	ปรับปรุงสิ่งก่อสร้าง 60	หน่วยงาน	จำนวน ที่ขอ	ราคา		การดำเนินการ
				ต่อหน่วย	รวมเงิน	
16	ป้ายโรงพยาบาล อุบัติเหตุฉุกเฉิน 24 ชั่วโมง	ฝ่ายบริหาร	1	200,000	200,000	ยังไม่ดำเนินการ
17	ปรับปรุงห้องเก็บฟิล์มเป็นห้องอ่านฟิล์มรังสีแพทย์	ก.รังสีวิทยา	1	150,000	150,000	ประเมินราคา
18	ปรับปรุงอาคารแพทย์แผนไทย	บริหาร	1	500,000	500,000	ใช้เงินบริจาค
19	ปรับปรุงอาคารขยาย CMU3 และหน่วยกามโรค	บริหาร	1	500,000	500,000	ยกเลิก
20	ปรับปรุงห้องเข็ดชูเกียรติ คุณชูเกียรติ ปิติเจริญกิจ	บริหาร	1	150,000	150,000	ยังไม่ดำเนินการ
รวม 20 รายการ งบ 7,067,900 บาท						
ลำดับ	รายการอื่นๆ/จ้างเหมา 60	หน่วยงาน	จำนวน ที่ขอ	ราคา		การดำเนินการ
				ต่อหน่วย	รวมเงิน	
1	ค่าจ้างกำจัดปลวก	ฝ่ายบริหาร	1	50,000	150,000	รอทำสัญญา
2	ระบบ PACS	ก.รังสีวิทยา	12	80,000	4,560,000	เสนอใช้วิธีพิเศษ

3	ค่าเช่าเครื่อง X-ray คอมพิวเตอร์	ก.รังสีวิทยา	12	20,000	5,040,000	ยังไม่ดำเนินการ
4	จ้างเหมาค่าสายนิว	ศัลยกรรม	520	4,500	2,340,000	ทำวิธีตกลงราคา
5	บำรุงรักษาลิฟท์	ฝ่ายบริหาร				ส่งพัสดุ
	- ติดอายุรฉัฐ และพิเศษชูเกียรติ		3		75,000	
	- ติดผ้าตัด, พิเศษเจ้าแม่ฯ, ติดคลอด		4		96,000	
	- ติดศัลยกรรม และศูนย์แพทยศาสตร์		4		96,000	
	- ติดพัสดุ		2		30,000	
6	ซ่อมอุปกรณ์กล้องส่องตรวจกระเพาะอาหารชนิดวิดีโอ	ห้องผ่าตัด	1	185,800	185,800	?
7	ซ่อมเครื่องเอกซเรย์เคลื่อนที่ SEDECAL รุ่น SE-20HF-B	ก.รังสีวิทยา	1	140,000	140,000	รอทำสัญญา
8	ซ่อมเครื่อง Mammogram Hologic M4	ก.รังสีวิทยา	1	203,000	203,000	รอทำสัญญา
9	ซ่อมเครื่องอัดอากาศทางการแพทย์ (Air compressor)	ศูนย์เครื่องมือแพทย์	4	73,000	292,000	รอยื่นขอ
รวม 9 รายการ งบ 13,207,800 บาท						
รวมเงินบำรุง 30,781,400 บาท						
-เงินบำรุง 7 รายการ เงิน 3,690,000 บาท						
-ครุภัณฑ์ยกมาจากปี 2559 จำนวน 22 รายการ						
เงิน 6,275,700 บาท						
-ปรับปรุงสิ่งก่อสร้าง จำนวน 20 รายการ เงิน 7,607,900 บาท						
-จ้างเหมา/อื่นๆ จำนวน 9 รายการ เงิน 13,207,800 บาท						

๓.๓.๔ รายการงบลงทุน ปีงบประมาณ ๒๕๖๑ อาคารซักฟอก-จ่ายกลาง

เดิมใช้แบบเลขที่ ๙๙๑๖ เป็นอาคาร ๓ ชั้น ขอเปลี่ยนแปลงแบบ รพ.สิชล เลขที่ ๑๐๑๒๔ ชื่อ อาคารจ่ายกลาง ซักฟอก โรงอาหารพัสดุ (๔ ชั้น) พื้นที่อาคาร ๑,๔๘๒ ตารางเมตร งบประมาณ เดิม ๓๔,๐๐๐,๐๐๐ บาท (พร้อมครุภัณฑ์ทางการแพทย์)

๓.๓.๕ รายการงบลงทุนปี ๒๕๖๑ ครุภัณฑ์การแพทย์

ลำดับ	รายการครุภัณฑ์	จำนวน	ราคา (ต่อหน่วย)	ราคา (บาท)	โรงพยาบาล
1	เครื่องช่วยหายใจชนิดควบคุมด้วยปริมาตรและความดัน	3	800,000	2,400,000	รพ.ปัตตานี (ICU, Neuro, IPD)
2	เครื่องฟอกไตแบบต่อเนื่อง	2	1,450,000	2,900,000	รพ.ปัตตานี
3	เครื่องนึ่งฆ่าเชื้อจุลินทรีย์ด้วยไอน้ำระบบอัตโนมัติขนาดไม่น้อยกว่า 850 ลิตร (Pre-Post-Vac) ห้องนึ่งทรงสี่เหลี่ยมชนิด ชนิด 1 ประตู	1	2,500,000	2,500,000	รพ. ปัตตานี
4	เครื่องซักผ้าขนาดไม่น้อยกว่า 400 ปอนด์	1	2,800,000	2,800,000	รพ. ปัตตานี

๓.๓.๖ งบกลุ่มจังหวัด

๑. โครงการอาหาร ศูนย์สุขภาพชุมชนเมือง ๔ ชั้น (PCC) (คลินิกหมอครอบครัวโรงพยาบาลปัตตานี)

วงเงิน ๔๙,๓๙๒,๓๔๐ บาท

๒. โครงการอาหารส่งเสริมสุขภาพและอเนกประสงค์ (แพทย์แผนไทย) ๒ ชั้น

วงเงิน ๑๙,๑๑๐,๗๐๙ บาท

๓. โครงการพัฒนาห้องผ่าตัด วงเงิน ๓๓,๗๓๐,๐๐๐ บาท
 สปสข.เขตอนุมัติงบประมาณทดแทนรายการที่ต่ำกว่าปี ๒๕๕๘ ลงไป
 ที่ยังไม่ดำเนินการแล้วเสร็จ งบ ๑๐,๓๕๐,๐๐๐ บาท (๑๔ รายการ)

ที่	หน่วยงาน	รายการ	จำนวน	ราคา	รวม
1	ศย	เครื่องติดตามการทำงานของหัวใจและสัญญาณชีพอัตโนมัติระดับกลาง	1	280,000	280,000
2	ไต	เครื่องติดตามการทำงานของหัวใจและสัญญาณชีพอัตโนมัติระดับกลาง	1	280,000	280,000
3	NICU	เครื่องช่วยหายใจสำหรับทารกแรกเกิด	1	700,000	700,000
4	ก.เวชกรรมฟื้นฟู	เครื่องให้การรักษาด้วยคลื่นอัลตราซาวด์	1	150,000	150,000
5	ก.เวชกรรมฟื้นฟู	เครื่องอบความร้อนคลื่นสั้น	1	375,000	375,000
6	ก.ทันตกรรม	เครื่องขูดหินน้ำลาย	5	16,000	80,000
7	ก.ทันตกรรม	เครื่องฉายแสงอุดฟัน	1	25,000	25,000
8	ก.ทันตกรรม	ยูนิตทำฟัน	2	460,000	920,000
9	ก.ทันตกรรม	เครื่องเอกซเรย์ฟันติดผนัง	1	200,000	200,000
10	ก.ศัลยกรรม	กล้องส่องตรวจกระเพาะอาหารและ ลำไส้เล็กส่วนต้น ลำไส้ใหญ่ พร้อมระบบวิดีโอทัศน์ (Colonoscope)	1	3,090,000	3,090,000
11	บริหาร	ตู้ควบคุมระบบไฟฟ้า	1	600,000	600,000
12	บริหาร	ระบบลิฟท์	1	1,200,000	1,200,000
13	ก.ศัลย์ออร์โธฯ	เครื่องตัดเนื้อกระดูกด้วยไฟฟ้าพร้อมเครื่องดูดฝุ่น	1	180,000	180,000
14	จ่ายกลาง	เครื่องอบฆ่าเชื้ออัตโนมัติชนิดอุณหภูมิต่ำด้วยแก๊สเอทิลีนออกไซด์ 100 % แบบเจาะแก๊สอัตโนมัติขนาดความจุไม่น้อยกว่า 240 ลิตร	1	2,270,000	2,270,000
ขอให้ดำเนินการขออนุมัติ มาเสนอผ่าน ก.พรส.ภายในวันที่ 20 เมษายน 2560 พัสดุดำเนินการใช้แล้วเสร็จภายใน สิงหาคม 2560					

ระเบียบวาระที่ ๔ เรื่องเพื่อพิจารณา

๑. ขออนุมัติปรับแผนเงินบำรุง ปีงบประมาณ ๒๕๖๐

ห้องคลอด ขอซื้อครุภัณฑ์ทดแทน คือ เครื่องกระตุ้นหัวใจชนิดไฟเบสิกพร้อมกระตุ้นจังหวะหัวใจภายนอก (Defibrillator) ซื้อเมื่อปี ๒๕๔๓ แทนเลข ๖๕๑๕-๐๓๘-๐๐๐๓ รพปน ๗/๔๔ จำนวน ๑ เครื่อง ราคา ๓๐๐,๐๐๐.- บาท

เหตุผล ใช้งาน ๑๖ ปี ใช้ร่วมกับหอ ผป.ในอาคารสามสัมพันธ์ ๔ ชั้น / ปช/งานกายภาพบำบัด เปลี่ยนแบตเตอรี่ ๑ ครั้ง อุปกรณ์ปล่อยกระแสไฟฟ้า ไม่เพียงพอ ปี ๕๙ สอบเทียบไม่ผ่าน

มติที่ประชุม ที่ประชุมเห็นชอบในหลักการ และให้ดำเนินการตามเสนอ

ระเบียบวาระที่ ๕ เรื่องแจ้งที่ประชุมทราบ

๕.๑ ขอร้องเรียน ข้อเสนอแนะ และคำชมเชย ประจำเดือนมีนาคม ๒๕๖๐ ขอร้องเรียน เนื่องจากปัจจุบันนี้มีขอร้องเรียน ข้อเสนอแนะเกี่ยวกับเรื่องการให้บริการ และความสะอาดของหน่วยงาน และพฤติกรรมบริการ เป็นอย่างมาก ขอให้หน่วยงานที่ได้รับเรื่องร้องเรียนพัฒนาการทำงานและกระบวนการ ปรับปรุง แก้ไข การทำงานในแต่ละหน่วยงาน นำเสนอในที่ประชุมกรรมการบริหารทุกเดือน

๕.๒ บริหารทั่วไป กิจกรรมวันข้าราชการพลเรือน ปีนี้ผู้ว่าราชการจังหวัดปัตตานีอยากให้กิจกรรมต่างๆ ซึ่งจะจัดขึ้นในวันศุกร์ที่ ๓๑ มีนาคม ๒๕๖๐ กิจกรรมภาคเช้าคือเริ่มตั้งแต่ ๐๘.๓๐ น. มอบประกาศนียบัตรข้าราชการพลเรือนดีเด่นและมีการรับบริจาคโลหิต ภาคบ่ายมีกิจกรรมแข่งกีฬา ณ สนามกีฬากลางจังหวัดปัตตานี ขอเชิญเจ้าหน้าที่ทุกคนเข้าร่วมกิจกรรมในครั้งนี้

๕.๓ งานการเจ้าหน้าที่ Happinometer เป็นกระบวนการสร้าง โดยงานการเจ้าหน้าที่สำรวจ และแต่ละหน่วยงาน สามารถลงข้อมูลได้ถึงวันที่ ๑๘ เมษายน - ๓๑ พฤษภาคม ๒๕๖๐ เป็นตัวชี้วัดเชิงปริมาณ เพื่อประเมินการทำงาน และรายงานความคืบหน้าในการประชุมกรรมการบริหารครั้งต่อไป

๕.๔ เจ็บป่วยฉุกเฉินวิกฤตมีสิทธิทุกที่ เริ่มวันที่ ๑ เมษายน ๒๕๖๐ สำหรับผู้ป่วย ๖ กลุ่มอาการ ใช้สิทธิรักษาตัวใน ๗๒ ชั่วโมงแรก คือหมดสติไม่รู้สีกตัว ไม่หายใจ เหนื่อยหอบรุนแรง สิทธิที่ได้คุ้มครองคือ กรมบัญชีกลาง สปสช. ประกันสังคม เข้ารับการรักษาในโรงพยาบาลเอกชนที่ใกล้ที่สุด ในส่วนของโรงพยาบาลปัตตานี ได้แจ้งชื่อผู้ประสานสิทธิคือคุณรอมือเลาะและคุณสุพรรณิ งานศูนย์ประกัน ขั้นตอนในการปฏิบัติ สปฉ.จะทำตามที่กำหนดไว้

๕.๕ ความเสี่ยง นโยบายความเสี่ยง คือ กำหนดให้ความปลอดภัยโดยเน้นประชาชนเป็นเป้าหมายหลักในการให้บริการ ทุกหน่วยงานมีการบริหารระบบความเสี่ยง ค้นหา ประเมิน แก้ไข ป้องกัน ขอให้ทุกหน่วยงานลงข้อมูลความเสี่ยงในโปรแกรมความเสี่ยง มีการสำรวจตามหน่วยงานต่างๆ เพื่อลดความเสี่ยงในหน่วยงาน โดยเฉพาะงาน ENV ของหลายภายในโรงพยาบาล มีแนวทางป้องกันอย่างไรบ้าง

๕.๖ HA ศูนย์คุณภาพ ตัวชี้วัดในเรื่องการติดตามการดูแลผู้ป่วยมี ๗ ด้าน ๖๕ ตัวชี้วัด ใน ๖๕ ตัวชี้วัด ใน ๖๕ ตัวชี้วัดโรงพยาบาลปัตตานีผ่านเกณฑ์ ๓๒ ตัวชี้วัด มี ๒๒ ตัวชี้วัดที่ต้องปรับปรุงแก้ไข และมี ๑๑ ตัวชี้วัดรอดำเนินการ

๕.๗ พรส. หน่วยงานที่ต้องการซื้อครุภัณฑ์ เตรียมสเป็ค เตรียมราคาากลาง เตรียมกรรมการ และหาบริษัท คู่เทียบไว้ ๓ บริษัท สิ่งก่อสร้างเตรียมแบบแปลน BOQ และพื้นที่ให้เรียบร้อย ให้ทุกหน่วยงานยืนยันภายในวันที่ ๒๕ เมษายน ๒๕๖๐ และการซื้อวัสดุต่างๆ รายการที่ไม่ดำเนินการให้ดำเนินการตามแผน อาคารซักฟอก มอบบริหาร วัตถุประสงค์ให้หลังตามแบบแปลนใหม่ สามารถลงได้จริง

๕.๘ IC งานป้องกันและควบคุมโรคติดต่อในโรงพยาบาล การติดเชื้อในโรงพยาบาลมีอัตราการเพิ่มขึ้น การติดเชื้อมากที่สุดคือแผนกศัลยกรรม การติดเชื้อในการใช้เครื่องช่วยหายใจ การใช้สายสวนปัสสาวะ อัตราการติดเชื้อในโรงพยาบาล จากการใช้อุปกรณ์ทางการแพทย์มีแนวโน้มลดลง

๕.๙ สรุปสถานการณ์โรคระบาด โรคระบาดที่ต้องเฝ้าระวังในปี ๕๙ คือไข้เลือดออก มือเท้าปาก มาลาเรีย หัด ไตรมาตรที่ ๑ ปี ๒๕๖๐ ไข้เลือดออก หัดมาเป็นอันดับ ๒ ตำบลที่พบมากที่สุดคือ บานา รุสมิแล

๕.๑๐ เวชกรรมฟื้นฟู ขอใช้พื้นที่แพทย์แผนไทยเดิม เดิมหน่วยงานที่ขอใช้พื้นที่คือฝ่ายทันตกรรม เมื่ออาคารผู้ป่วยนอก (ตึก ๙ ชั้น) สร้างเสร็จ ฝ่ายทันตกรรมย้ายไปอยู่ตึกใหม่ สำหรับพื้นที่เดิมงานเวชกรรมฟื้นฟูขอใช้ในปี ๒๕๖๒ เพื่อรองรับผู้ป่วยที่พิการ ไร้รถเข็น การย้ายพื้นที่แพทย์แผนไทย

๕.๑๑ ระบบบำบัดน้ำเสีย น้ำเสียทั้งหมดของโรงพยาบาลลงไปที่บ่อสูบล แล้วขึ้นมาที่บ่อปรับสภาพน้ำ ลงไปในบ่อเติมอากาศ ไหลลงบ่อตกตะกอน และไปลงที่บ่อตกตะกอนหมุนเวียน แล้วลงไปที่บ่อเติมอากาศ และนำลงที่บ่อฆ่าเชื้อ แล้วปล่อยลงคลองสามัคคี ปริมาณน้ำเข้าอยู่ที่ ๒๐๐ ลบม./วัน การตรวจวัดประจำวัน มีการตรวจวันความเป็นกรด เป็นด่าง คลอรีนตกค้าง ตะกอนหมุนเวียน เนื่องจากคลอรีนที่ผสมไม่ได้มาตรฐานและไม่มีการจดคลอรีน

๕.๑๒ ช่างโยธา ช่างโยธาที่รับสมัครมาใหม่ ช่างโยธาทำงานไม่ได้ คือไม่สามารถทำราคากลางได้ จะต้องมี การประเมินหากไม่ผ่านการประเมิน ต้องให้ช่างโยธาออกจากโรงพยาบาล

๕.๑๓ รั้วติด ER กั้นระหว่างจวนผู้ว่ากับโรงพยาบาล (ติดกับจวนผู้ว่า) เก่ามาก มอบฝ่ายบริหาร ดำเนินการหาสีใหม่

๕.๑๔. การใช้โทรศัพท์ เปลี่ยนเบอร์โทรศัพท์ของโรงพยาบาล เดิมใช้ของ TOT ค่าใช้จ่ายประมาณ ๖๐,๐๐๐-๗๐,๐๐๐ บาทต่อเดือน เปลี่ยนมาเป็นระบบ AIS เหม่าจ่าย ค่าใช้จ่าย ๔๐,๐๐๐ บาทต่อเดือน เหม่าจ่าย ๓๐,๐๐๐ นาทีต่อเดือน มี ๕๐ หมายเลข และเบอร์โทรศัพท์ของ TOT คือ ๐๗๓ ๓๓๕๑๓๔ หน่วยงานไหนมีความจำเป็นต้องให้เบอร์โทรศัพท์ติดต่อที่ฝ่ายบริหาร หรือหัวหน้างานกลุ่มภารกิจของตนเอง ถ้าหน่วยงานไหนใช้ระบบแลนไลน์ แล้วมีปัญหาแจ้งที่ฝ่ายบริหาร

มติที่ประชุม ที่ประชุมรับทราบ

ปิดการประชุม เวลา ๑๖.๓๐ น.

นางรัชนีวรรณ แก้วประกาศ ผู้จัดบันทึกรายงานการประชุม

นางสุวิมล พวงแก้ว ผู้ตรวจรายงานการประชุม