คู่มือ
การปฏิบัติหน้าที่ตามภารกิจหลักและภารกิจสนับสนุน
ของโรงพยาบาลปัตตานี
ประจำปีงบประมาณ พ.ศ. ๒๕๖๕

จัดทำโดย
งานนิติการ กลุ่มภารกิจด้านอำนวยการ
โรงพยาบาลปัตตานี

คำนำ

ตามที่กระทรวงสาธารณสุข กำหนดมาตรการ ๓ ป. ๑ ค. (ปลุกจิตสานึก ป้องกัน ปราบปราม และสร้างเครือข่าย) ในการป้องกันและปราบปรามการทุจริต มุ่งเน้นการป้องกันการทุจริตให้เข้มแข็งและมีประสิทธิภาพผ่านกระบวนการประเมินคุณธรรมและความโปร่งใสในการดำเนินงานของหน่วยงาน (MOPH Integrity and Transparency Assessment : MOPH ITA) แนวคิดการประเมินคุณธรรมและความโปร่งใสในการดำเนินงานของหน่วยงานภาครัฐนั้น ได้กำหนดองค์ประกอบในการประเมินที่คำนึงถึงหลักธรรมาภิบาล จรรยาบรรณสากล และวัฒนธรรมของประเทศไทยเป็นหลัก โดยการสร้างความตระหนักถึงความรับผิดชอบและการมีส่วนร่วมในการต่อต้านการทุจริตภายในองค์กรของผู้บริหารและเจ้าหน้าที่ในสังกัดสำนักงานปลัดกระทรวงสาธารณสุข ราชการบริหารส่วนภูมิภาค เพื่อนำสู่องค์กรที่มีคุณธรรมและความโปร่งใส ไม่ยอมรับให้มีการทุจริตคอร์รัปชั่นทุกรูปแบบ โรงพยาบาลปัตตานี ได้จัดทำคู่มือการปฏิบัติหน้าที่ในภารกิจหลักและภารกิจสนับสนุนของโรงพยาบาลปัตตานี ประจำปีงบประมาณ พ.ศ. ๒๕๖๕ เพื่อให้ผู้บริหารในหน่วยงานและผู้ปฏิบัติงานในภารกิจหลักและภารกิจสนับสนุนของโรงพยาบาลปัตตานี มีแนวทางการปฏิบัติตามหลักจรรยาข้าราชการแห่งพระราชบัญญัติระเบียบข้าราชการพลเรือน พ.ศ. ๒๕๕๑ พระราชกฤษฎีกาว่าด้วยหลักเกณฑ์และวิธีการบริหารกิจการบ้านเมืองที่ดี พ.ศ. ๒๕๔๖ ประมวลจริยธรรมข้าราชการพลเรือน พ.ศ. ๒๕๖๒ พระราชบัญญัติมาตรฐานทางจรรยาข้าราชการพลเรือน สำนักงานปลัดกระทรวงสาธารณสุข พ.ศ. ๒๕๖๔ และพระราชบัญญัติข้อมูลข่าวสารของราชการ พ.ศ. ๒๕๔๐ เป็นไปด้วยความชอบธรรมตามหลักระบบคุณธรรม (Merit System) สอดคล้องกับการประเมินคุณธรรมและความโปร่งใสในการดำเนินงานของหน่วยงาน (MOPH Integrity and Transparency Assessment : MOPH ITA)

สารบัญ

เรื่อง	หน้า
คำนำ	ก
สารบัญ	ข
บทที่ ๑ การปฏิบัติงานตามภารกิจหลักและภารกิจสนับสนุน	๑
๑.๑ ความหมายมาตรฐานการปฏิบัติงาน	๑
๑.๒ วัตถุประสงค์	๑
๑.๓ ประโยชน์ของมาตรฐานการปฏิบัติงาน	๒
๑.๔ ขั้นตอนการกำหนดมาตรฐานการปฏิบัติงาน	๒
๑.๕ ลักษณะการแสดงออกขณะปฏิบัติงาน	๓
๑.๖ มาตรการควบคุมการปฏิบัติงาน	๓
บทที่ ๒ ขั้นตอนแนวทางการปฏิบัติหน้าที่ในภารกิจหลักและภารกิจสนับสนุน	
๒.๑ ขั้นตอนแนวทางการปฏิบัติงานเมื่อมีข้อร้องเรียน	๖
๒.๒ แนวทางการปฏิบัติงานเมื่อมีข้อร้องเรียน (ด้านผู้ป่วยและญาติ)	๗
๒.๓ ขั้นตอนแนวทางการปฏิบัติงานด้านรับบริการผู้ป่วยนอก	๘
๒.๔ ขั้นตอนแนวทางการปฏิบัติงานทันตกรรม	๙
๒.๕ ขั้นตอนแนวทางการปฏิบัติงานยานพาหนะ (กรณีปกติ)	๑๐
๒.๖ ขั้นตอนแนวทางการปฏิบัติงานยานพาหนะ (กรณีฉุกเฉิน Refer)	๑๑
๒.๗ ขั้นตอนแนวทางการปฏิบัติงานยานพาหนะ (EMS)	๑๒

บทที่ ๑
การปฏิบัติงานตามภารกิจหลักและภารกิจสนับสนุน

๑.๑ ความหมายมาตรฐานการปฏิบัติงาน

มาตรฐานการปฏิบัติงาน ถือเป็นเครื่องมือสำคัญอย่างหนึ่งที่องค์กรจะนำมาใช้ในการบริหารงานบุคคลเพราะทั้งผู้บริหารและผู้ปฏิบัติงานต่างจะได้รับประโยชน์จากการกำหนดมาตรฐานการปฏิบัติงานขึ้นมาใช้ร่วมกัน ผู้บริหารจะมีเครื่องมือช่วยควบคุมให้การดำเนินงานเป็นไปตามเป้าหมายที่กำหนดไว้ การมอบหมายหน้าที่และการสั่งการสามารถทำได้โดยสะดวกและรวดเร็ว การประเมินผลการปฏิบัติงานมีความยุติธรรมและน่าเชื่อถือ เนื่องจากมีทั้งหลักฐานและหลักเกณฑ์ที่ผู้บริหารสามารถชี้แจงให้ผู้ปฏิบัติงานยอมรับผลการประเมินได้โดยง่าย ในส่วนของผู้ปฏิบัติงานมาตรฐานที่กำหนดไว้ถือเป็นสิ่งท้าทายที่ทำให้เกิดความมุ่งมั่นที่จะไปให้ถึงเป้าหมายการปฏิบัติงานมีความถูกต้องมากขึ้นเนื่องจากผู้ปฏิบัติงานมีกรอบหรือแนวทางในการปรับปรุงงาน และการพัฒนาศักยภาพ เพื่อไปสู่มาตรฐานการปฏิบัติงานที่ทั้งผู้ปฏิบัติงานและผู้บริหารองค์กรได้ร่วมกันกำหนดไว้เพื่อคุณภาพของการปฏิบัติงานและความเจริญก้าวหน้าขององค์กร มาตรฐานการปฏิบัติงาน (Performance Standard) การบริหารงานบุคคล นับเป็นภารกิจที่สำคัญยิ่งประการหนึ่งของการบริหารองค์กร เนื่องจากเป็นปัจจัยที่มีส่วนทำให้การพัฒนาองค์กรบรรลุตามวัตถุประสงค์และเป้าหมายที่วางไว้ การบริหารงานบุคคลเป็นกระบวนการที่เกี่ยวข้องกับตัวบุคคลในองค์กรนับตั้งแต่การสรรหาบุคคลมาปฏิบัติงาน การบรรจุแต่งตั้ง การพัฒนา การประเมินผลการปฏิบัติงาน ไปจนถึงการให้บุคคลพ้นจากงาน ทั้งนี้ เพื่อให้องค์กรได้คนดีมีความรู้ความสามารถและความประพฤติดีมาปฏิบัติงาน ซึ่งการที่องค์กรจะได้บุคคลที่มีคุณสมบัติดังกล่าวมาปฏิบัติงานนั้น จำเป็นต้องสร้างเครื่องมือสำคัญ คือ การประเมินผลการปฏิบัติงาน (Performance Appraisal) ขึ้นมาใช้ในการวัดและประเมินคุณสมบัติของบุคคล ซึ่งผลที่ได้จากการประเมินผลการปฏิบัติงาน จะเป็นข้อมูลที่องค์กรนำไปใช้ในการพิจารณาการเลื่อนขั้นเลื่อนตำแหน่ง การพัฒนาประสิทธิภาพการปฏิบัติงาน การโอนย้าย และการให้พ้นจากงาน โดยทั่วไปแล้วการที่จะทำให้การประเมินผลการปฏิบัติงานดำเนินไปอย่างบริสุทธิ์ยุติธรรมและเชื่อถือได้นั้น องค์กรมักจะสร้างเครื่องมือประกอบอีกส่วนหนึ่งขึ้นมาใช้ในการพิจารณาประเมินผล ซึ่งหนึ่งในเครื่องมือที่ต้องใช้ก็คือ มาตรฐานการปฏิบัติงาน (Performance Standard) ทั้งนี้ เพื่อใช้เป็นเกณฑ์ในการเปรียบเทียบผลงานระหว่างบุคคลที่ปฏิบัติงานอย่างเดียวกัน โดยองค์กรต้องทาการกำหนดมาตรฐานการปฏิบัติงานไว้เป็นเกณฑ์ที่ชัดเจนก่อน แล้วเมื่อดำเนินการประเมินผลการปฏิบัติงานของบุคคลจึงเปรียบเทียบกับมาตรฐานที่องค์กรได้กำหนดไว้มาตรฐานการปฏิบัติงาน สำหรับคำว่ามาตรฐานการปฏิบัติงาน (Performance Standard) สำนักงานคณะกรรมการข้าราชการพลเรือน ได้ให้ความหมายว่า เป็นผลการปฏิบัติงานในระดับใดระดับหนึ่งซึ่งถือว่าเป็นเกณฑ์ที่น่าพอใจหรืออยู่ในระดับที่ผู้ปฏิบัติงานส่วนใหญ่ทำได้การกำหนดมาตรฐานการปฏิบัติงานจะเป็นลักษณะข้อตกลงร่วมกันระหว่างผู้บังคับบัญชากับผู้ใต้บังคับบัญชา ในงานที่ต้องปฏิบัติโดยจะมีกรอบในการพิจารณากำหนดมาตรฐานหลายๆ ด้านด้วยกัน อาทิเช่นด้านปริมาณ คุณภาพ ระยะเวลา ค่าใช้จ่าย หรือพฤติกรรมของผู้ปฏิบัติงาน เนื่องจากมาตรฐานของงานบางประเภท จะออกมาในรูปของปริมาณ ในขณะที่บางประเภทอาจออกมาในรูปของคุณภาพ องค์กรจึงจำเป็นต้องกำหนดมาตรฐานการปฏิบัติงานให้เหมาะสมและสอดคล้องกับลักษณะของงานประเภทนั้นๆ

๑.๒ วัตถุประสงค์

๑. เพื่อให้ส่วนราชการมีมาตรฐานการปฏิบัติงานที่ชัดเจนอย่างเป็นลายลักษณ์อักษรที่แสดงถึงรายละเอียดขั้นตอนการปฏิบัติงานของกิจกรรม/กระบวนการต่างๆ ของหน่วยงาน

/ ๒. เพื่อใช้ประโยชน์...

๒. เพื่อใช้ประโยชน์ในการบริหารจัดการองค์กร/การจัดทำมาตรฐานการปฏิบัติงาน ถือเป็นเครื่องมืออย่างหนึ่งในการสร้างมาตรฐานการปฏิบัติงาน ตามเกณฑ์การพัฒนาคุณภาพการบริหารจัดการภาครัฐ (PMQA หมวด ๖ การจัดการกระบวนการ) ที่มุ่งไปสู่การบริหารคุณภาพทั่วทั้งองค์กรอย่างมีประสิทธิภาพ

๓. เพื่อให้การทำงานของส่วนราชการได้มาตรฐานเป็นไปตามเป้าหมายได้ผลิตผล หรือการบริการที่มีคุณภาพเสร็จรวดเร็วทันตามกำหนดเวลานัดหมาย มีการทำงานปลอดภัย และเพื่อการบรรลุข้อกำหนดที่สำคัญของกระบวนการ

๑.๓ ประโยชน์ของมาตรฐานการปฏิบัติงาน

หากจะพิจารณาถึงประโยชน์ที่องค์กรและบุคคลในองค์กรจะได้รับจากการกำหนดมาตรฐานการปฏิบัติงานขึ้นใช้ซึ่งมีด้วยกันหลายประการ ไม่ว่าจะเป็นทางด้านประสิทธิภาพ การปฏิบัติงานการสร้างแรงจูงใจ การปรับปรุงงานและการประเมินผลการปฏิบัติงาน มีดังนี้

๑.๓.๑ ด้านประสิทธิภาพการปฏิบัติงานมาตรฐานการปฏิบัติงานจะช่วยให้ผู้ปฏิบัติงานสามารถปฏิบัติงานได้อย่างถูกต้อง การเปรียบเทียบผลงานที่ทำได้กับที่ควรจะเป็นนั้นมีความชัดเจน มองเห็นแนวทางในการพัฒนาการปฏิบัติงานให้เกิดผลได้มากขึ้น และช่วยให้มีการฝึกฝนตนเองให้เข้าสู่มาตรฐานได้

๑.๓.๒ ด้านการสร้างแรงจูงใจ มาตรฐานการปฏิบัติงานเป็นสิ่งเร้าให้เกิดความมุ่งมั่นไปสู่มาตรฐานผู้ปฏิบัติงานที่มีความสามารถจะเกิดความรู้สึกท้าทาย ส่งผลให้ผู้ปฏิบัติงานที่มุ่งความสำเร็จจะเกิดความมานะพยายาม ผู้ปฏิบัติงานจะเกิดความภาคภูมิใจและสนุกกับงาน

๑.๓.๓ ด้านการปรับปรุงงานมาตรฐานการปฏิบัติงาน จะช่วยให้ผู้ปฏิบัติงานทราบว่าผลงานที่มีคุณภาพจะต้องปฏิบัติอย่างไร ช่วยให้ไม่ต้องกำหนดรายละเอียดของงานทุกครั้ง ทำให้มองเห็นแนวทางในการปรับปรุงงานและพัฒนาความสามารถของผู้ปฏิบัติงาน ช่วยให้สามารถพิจารณาถึงความคุ้มค่าและเป็นประโยชน์ต่อการเพิ่มผลผลิต

๑.๓.๔ ด้านการควบคุมงานมาตรฐานการปฏิบัติงานเป็นเครื่องมือที่ผู้บังคับบัญชาใช้ควบคุมการปฏิบัติงาน ผู้บังคับบัญชาสามารถมอบหมายอำนาจหน้าที่และส่งผ่านคำสั่งได้ง่าย ช่วยให้สามารถดำเนินงานตามแผนการปฏิบัติงานได้ง่ายขึ้น และสามารถควบคุมงานได้อย่างมีประสิทธิภาพมากยิ่งขึ้น

๓.๓.๕ ด้านการประเมินผลการปฏิบัติงาน มาตรฐานการปฏิบัติงานจะช่วยให้การประเมินผลการปฏิบัติงานเป็นไปอย่างมีหลักเกณฑ์ป้องกัน ไม่ให้มีการประเมินผลการปฏิบัติงานด้วยความรู้สึก การเปรียบเทียบผลการปฏิบัติงานที่ได้กับมาตรฐานการปฏิบัติงานมีความชัดเจน และช่วยให้ผู้ปฏิบัติงานยอมรับผลการประเมินได้ดีขึ้น

๑.๔ ขั้นตอนการกำหนดมาตรฐานการปฏิบัติงาน ประกอบด้วย

๑. เลือกงานหลักของแต่ละตำแหน่งมาทำการวิเคราะห์โดยดูรายละเอียดจากแบบบรรยายลักษณะงาน (Job Description) ประกอบกัน

๒. พิจารณาวางเงื่อนไขหรือข้อกำหนดไว้ล่วงหน้าว่าต้องการผลงานลักษณะใด จากตำแหน่งนั้นไม่ว่าจะเป็นปริมาณงาน คุณภาพงาน หรือวิธีการปฏิบัติงาน ซึ่งเงื่อนไขหรือข้อกำหนดที่ตั้งไว้ต้องไม่ขัดกับนโยบาย หลักเกณฑ์หรือระเบียบข้อบังคับของหน่วยงานหรือองค์กร

๓. ประชุมผู้ที่เกี่ยวข้อง ได้แก่ ผู้บังคับบัญชา หัวหน้าหน่วยงานทุกหน่วยงาน และผู้ปฏิบัติงานในตำแหน่งนั้นๆ เพื่อปรึกษาและหาข้อตกลงร่วมกัน

๔. ชี้แจงและทำความเข้าใจกับผู้ปฏิบัติงานและผู้เกี่ยวข้องอื่นๆ เกี่ยวกับมาตรฐานการปฏิบัติงานที่กำหนดไว้

/ ๕. ติดตาม...

๕. ติดตามดูการปฏิบัติงานแล้วนำมาเปรียบเทียบกับมาตรฐานที่กำหนดไว้

๖. พิจารณาปรับปรุงหรือแก้ไขมาตรฐานที่กำหนดไว้ให้มีความเหมาะสมยิ่งขึ้น เกณฑ์ของมาตรฐานการปฏิบัติงาน เกณฑ์ที่องค์กรมักกำหนดเป็นมาตรฐานการปฏิบัติงาน ได้แก่ เกณฑ์ด้านปริมาณงานและระยะเวลาที่ปฏิบัติคุณภาพของงาน

๑.๕ ลักษณะการแสดงออกขณะปฏิบัติงาน ซึ่งกล่าวได้โดยละเอียด ดังนี้

๑. ปริมาณงานและระยะเวลาที่ปฏิบัติเป็นการกำหนดว่างานต้องมีปริมาณเท่าไร และควรจะใช้เวลาปฏิบัติมากน้อยเพียงใดงานจึงจะเสร็จ ดังนั้น งานลักษณะเช่นนี้จะไม่สามารถกำหนดมาตรฐานด้วยปริมาณ หรือระยะเวลาที่ปฏิบัติได้

๒. คุณภาพของงานเป็นการกำหนดว่าผลงานที่ปฏิบัติได้นั้น ควรมีคุณภาพดีมากน้อยเพียงใด โดยส่วนใหญ่มักกำหนดว่าคุณภาพของงานจะต้องมีความครบถ้วน ประณีต ถูกต้อง เชื่อถือได้ประหยัดทั้งเวลาและทรัพยากร

๓. ลักษณะการแสดงออกขณะปฏิบัติงาน งานบางตำแหน่งไม่สามารถกำหนดมาตรฐานด้วยคุณภาพหรือปริมาณ แต่เป็นงานที่ต้องปฏิบัติโดยการใช้บุคลิกหรือลักษณะเฉพาะบางอย่างประกอบ ดังนั้น การกำหนดลักษณะพฤติกรรมที่ต้องแสดงออกไว้ในมาตรฐานการปฏิบัติงานจะช่วยให้ผู้ปฏิบัติงานทราบว่าต้องปฏิบัติตนอย่างไรเนื่องจากการแสดงพฤติกรรมที่ไม่เหมาะสมอาจส่งผลเสียต่อภาพลักษณ์ขององค์กร และขวัญกำลังใจของเพื่อนร่วมงาน อย่างไรก็ตามเพื่อให้การกำหนดมาตรฐานการปฏิบัติงานสำหรับตำแหน่งงานต่างๆ ในองค์กรมีความเหมาะสมและเป็นที่ยอมรับของผู้ปฏิบัติงานผู้ทำหน้าที่กำหนดมาตรฐานการปฏิบัติงานจะต้องคำนึงถึงสิ่งสำคัญบางประการนั้นก็คือต้องเป็นมาตรฐานที่ผู้เกี่ยวของทุกฝ่ายสามารถยอมรับได้ โดยทั้งผู้บังคับบัญชาและผู้ใต้บังคับบัญชาเห็นพ้องต้องกันว่ามาตรฐานมีความเป็นธรรม ผู้ปฏิบัติงานทุกคนสามารถปฏิบัติได้ตามที่กำหนดไว้ลักษณะงานที่กำหนดไว้ในมาตรฐานต้องสามารถวัดได้เป็นจำนวนเปอร์เซ็นต์หรือหน่วยอื่นๆ ที่สามารถวัดได้มีการบันทึกไว้ให้เป็นลายลักษณ์อักษร มีการเผยแพร่ให้เป็นที่รับรู้และเข้าใจตรงกัน และมาตรฐานการปฏิบัติงานที่กำหนดไว้ต้องสามารถเปลี่ยนแปลงได้กล่าวคือ ควรต้องมีการทบทวนมาตรฐานการปฏิบัติงานเป็นประจำทุกปี ทั้งนี้ ต้องไม่เป็นการเปลี่ยนแปลงเพราะผู้ปฏิบัติงานไม่สามารถปฏิบัติได้ตามมาตรฐาน การเปลี่ยนแปลงควรมีสาเหตุเนื่องมาจากการที่หน่วยงานมีวิธีปฏิบัติงานใหม่หรือนำอุปกรณ์เครื่องมือเครื่องใช้ใหม่มาใช้ปฏิบัติงาน

๑.๖ มาตรการควบคุมการปฏิบัติงาน

การควบคุม หมายถึง กระบวนการที่กระทำให้มั่นใจว่าการปฏิบัติงานได้ดำเนินการไปตามแผนที่กำหนดไว้หรือถ้าจะให้ความหมายที่ชี้ให้เห็นถึงบทบาทของผู้ควบคุมชัดเจนขึ้นก็หมายถึง การบังคับให้กิจกรรมต่างๆ เป็นไปตามแผนที่กำหนดไว้จากความหมายดังกล่าวจะเห็นได้ว่าเมื่อมีการศึกษาผลการปฏิบัติงานตามแผน ปรากฏว่าไม่เป็นไปตามทิศทาง กรอบ หรือข้อกำหนดที่วางไว้ผู้ควบคุมหรือผู้บริหารจะต้องดำเนินการอย่างอย่างหนึ่งจะแก้ไขปรับปรุงให้การปฏิบัติงานเป็นไปตามแผนดังกล่าว มิฉะนั้นแล้วแผนก็จะไม่บรรลุวัตถุประสงค์ที่กำหนดไว้การควบคุมอำนาจแบ่งตามลักษณะของสิ่งที่ถูกควบคุม ออกเป็น ๕ ประเภท ดังนี้

๑. การควบคุมผลการปฏิบัติงาน (Product Control) เป็นการควบคุมผลผลิตของโครงการเพื่อจัดการให้โครงการผลิตได้ปริมาณตามที่กำหนดไว้ในแผน เรียกว่า การควบคุมปริมาณ (Quantity Control) และควบคุมให้ผลผลิตที่ได้มีลักษณะและคุณสมบัติตามที่กำหนดไว้เรียกว่าการควบคุมคุณภาพ (Quality Control) การควบคุมในข้อนี้รวมถึงการควบคุมเวลาของโครงการด้วย คือการควบคุมให้โครงการสามารถผลิตผลงานได้ปริมาณและคุณภาพตามช่วงเวลาที่กำหนดไว้

/ ๒. การควบคุม...

๒. การควบคุมบุคลากร (Personal or Staff Control) เป็นการควบคุมพฤติกรรมการปฏิบัติงานของเจ้าหน้าที่ที่ปฏิบัติงานโครงการ โดยควบคุมให้ปฏิบัติงานตามวิธีที่กำหนดไว้และให้เป็นไปตามกำหนดการโครงการ ควบคุมและบำรุงขวัญเจ้าหน้าที่ที่ปฏิบัติงาน ความประพฤติ ความสำนึกในหน้าที่และความรับผิดชอบตลอดจนควบคุมด้านความปลอดภัยของเจ้าหน้าที่ที่ปฏิบัติงานด้วย

๓. การควบคุมด้านการเงิน (Financial Control) ได้แก่ การควบคุมการใช้จ่าย (Cost-Control) การควบคุมทางด้านงบประมาณ (Budget Control) ตลอดจนการควบคุมทางด้านบัญชีต่างๆ ทั้งนี้เพื่อให้โครงการเสียค่าใช้จ่ายต่ำสุด และมีเหตุผลเป็นไปด้วยความบริสุทธิ์ยุติธรรม

๔. การควบคุมทรัพยากรทางกายภาพ (Control of Physical Resources) ได้แก่ การควบคุมการใช้จ่ายทรัพยากรประเภทวัสดุอุปกรณ์เครื่องมือ อาคารและที่ดินตลอดจนแรงงานในการเป็นปัจจัยนำเข้าของโครงการเพื่อให้เกิดการประหยัดในการใช้ทรัพยากรดังกล่าว

๕. การควบคุมเทคนิควิธีการปฏิบัติงาน (Control of Techniques or Procedure) ได้แก่ การควบคุมกำกับดูแลเทคนิคและวิธีการปฏิบัติงานให้ถูกต้องตามหลักวิชาที่กำหนดไว้สำหรับการปฏิบัติงานประเภทนั้นๆ โดยจะต้องควบคุมทั้งเทคนิควิธีที่มองเห็นและเข้าใจง่าย ความสำคัญของการติดตามและการควบคุม ความสำคัญ ความจำเป็นและประโยชน์ของการติดตามและการควบคุมนั้น อาจพิจารณาได้จากประเด็นต่อไปนี้

๑) เพื่อให้แผนบรรลุเป้าหมายและวัตถุประสงค์ที่ตั้งไว้ประโยชน์ในข้อนี้นับว่าเป็นวัตถุประสงค์ที่สำคัญที่สุดของการติดตามและการควบคุมโครงการ ทั้งนี้เพราะวัตถุประสงค์และเป้าหมายถือเป็นหัวใจสำคัญของโครงการ หากไม่มีการยึดเป้าหมายและวัตถุประสงค์เป็นหลักแล้วเราก็ไม่ทราบว่าจะทำโครงการนี้ไปทำไม เมื่อเป็นเช่นนี้การติดตามและควบคุมการปฏิบัติงานต่างๆ ที่จะช่วยประคับประคองให้โครงการบรรลุสิ่งที่มุ่งหวังดังกล่าว จึงถือเป็นกิจกรรมที่สำคัญยิ่งของผู้บริหารโครงการ

๒) ช่วยประหยัดเวลาและค่าใช้จ่าย ผู้บริหารที่ดีจะต้องควบคุมเวลา และค่าใช้จ่ายของโครงการโดยการเสนอแนะเทคนิควิธีการปฏิบัติที่มีประสิทธิภาพให้ซึ่งจะสามารถลดเวลาและค่าใช้จ่ายของโครงการลงไปได้มาก ทำให้สามารถนำทรัพยากรที่ลดลงไปใช้ประโยชน์กับโครงการอื่น หรือเพื่อวัตถุประสงค์อื่นๆ ได้

๓) ช่วยกระตุ้น จูงใจ และสร้างขวัญกำลังใจให้ผู้ปฏิบัติงาน การติดตามควบคุมนั้นไม่ใช่เป็นการจับผิดเพื่อลงโทษ แต่เป็นการแนะนำช่วยเหลือ โดยคำนึงถึงผลสำเร็จของโครงการเป็นสำคัญ เพราะฉะนั้นผู้นิเทศงานและผู้ควบคุมงานที่ดีมักจะได้รับการต้อนรับจากผู้ปฏิบัติงาน ทำให้ผู้ปฏิบัติงานรู้สึกกระตือรือร้น เพราะมีพี่เลี้ยงมาช่วยแนะนำช่วยเหลืออีกแรงหนึ่ง ขวัญกำลังใจที่จะปฏิบัติงานต่อสู้กับปัญหาอุปสรรคต่างๆ ก็จะมีมากขึ้น

๔) ช่วยป้องกันความเสียหายอย่างรุนแรงที่อาจจะเกิดขึ้นได้โครงการบางโครงการถ้ามีการควบคุมไม่ดีพออาจเป็นสาเหตุให้เกิดความเสียหายอย่างใหญ่หลวงได้และหากพบความเสียนั้นแต่ต้นลักษณะของเหตุการณ์ที่ เรียกว่า“สายเกินแก้” ก็จะไม่เกิดขึ้น

๕) ทำให้พบปัญหาที่อาจเกิดขึ้นเนื่องมาจากโครงการนั้น ทั้งนี้ในขณะที่ทำการติดตามและควบคุมนั้นผู้บริหารจะมองเห็นปัญหาอันเป็นผลกระทบต่างๆ ของโครงการหลายประการ จึงจะสามารถจัดหามาตรการในการป้องกันแก้ไขได้อย่างถูกต้อง

/ ๖) ช่วยให้...

๖) ช่วยให้ผู้เกี่ยวข้องทุกฝ่ายได้เห็นเป้าหมายวัตถุประสงค์หรือมาตรฐานของงานได้ชัดเจนขึ้นโดยปกติโครงการต่างๆ มักจะกำหนดวัตถุประสงค์หรือเป้าหมายไว้อย่างหลวม ๆ หรือใช้คำที่ค่อนข้างจะเป็นนามธรรมสูง เช่นคำว่า พัฒนา ขยาย ปรับปรุง กระตุ้น ยกระดับ ฯลฯ ซึ่งทำให้ผู้ปฏิบัติงานหรือแม้กระทั่งผู้บริหารมองไม่เห็นเป้าหมายได้ชัดเจน ไม่อาจปฏิบัติงานให้บรรลุเป้าหมายที่ถูกต้องได้ เมื่อมีการติดตามและควบคุม โครงการ จะต้องมีการทำให้วัตถุประสงค์และเป้าหมายรวมทั้งมาตรฐานต่างๆ ชัดเจนขึ้นเพื่อจะได้สามารถเปรียบเทียบและทำการควบคุมได้กล่าวโดยสรุปได้ว่า การติดตามและการควบคุมเป็นเครื่องมือสำคัญของกระบวนการบริหารและ กระบวนการวางแผนทำให้การดำเนินการเป็นไปตามวัตถุประสงค์นโยบายที่กำหนดไว้การติดตามและการควบคุมนั้นเป็นกิจกรรมที่เกี่ยวเนื่องกัน มักจะใช้ควบคู่กันไม่ได้มีการแยกกันอย่างอิสระ กล่าวคือ เมื่อมีการติดตามดูผลการทำงานว่าเป็นอย่างไรแล้ว ก็ต้องมีการควบคุมเพื่อปรับปรุงปฏิบัติงานดังกล่าวให้ไปสู่ทิศทางที่ต้องการ และในทางกลับกันใครหรือหน่วยงานใดก็ตามที่จะทำหน้าที่ควบคุมก็ต้องมีการติดตามก่อนเสมอ มิฉะนั้นก็ไม่สามารถควบคุมอะไรได้

บทที่ ๒
แนวทางปฏิบัติหน้าที่ตามภารกิจหลักและภารกิจสนับสนุนของโรงพยาบาลปัตตานี

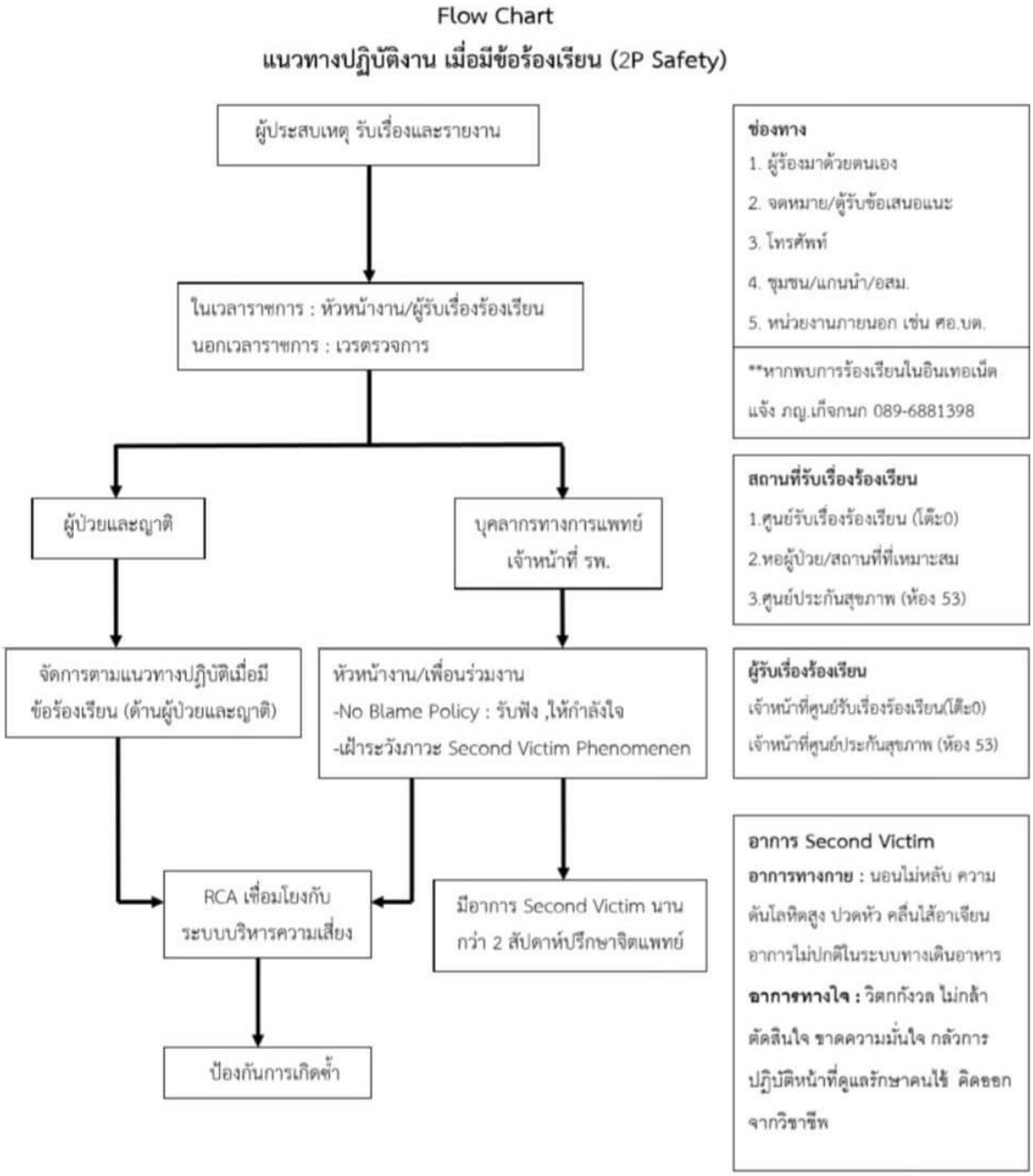

แนวทางปฏิบัติเมื่อมีข้อร้องเรียน (ด้านผู้ป่วยและญาติ)

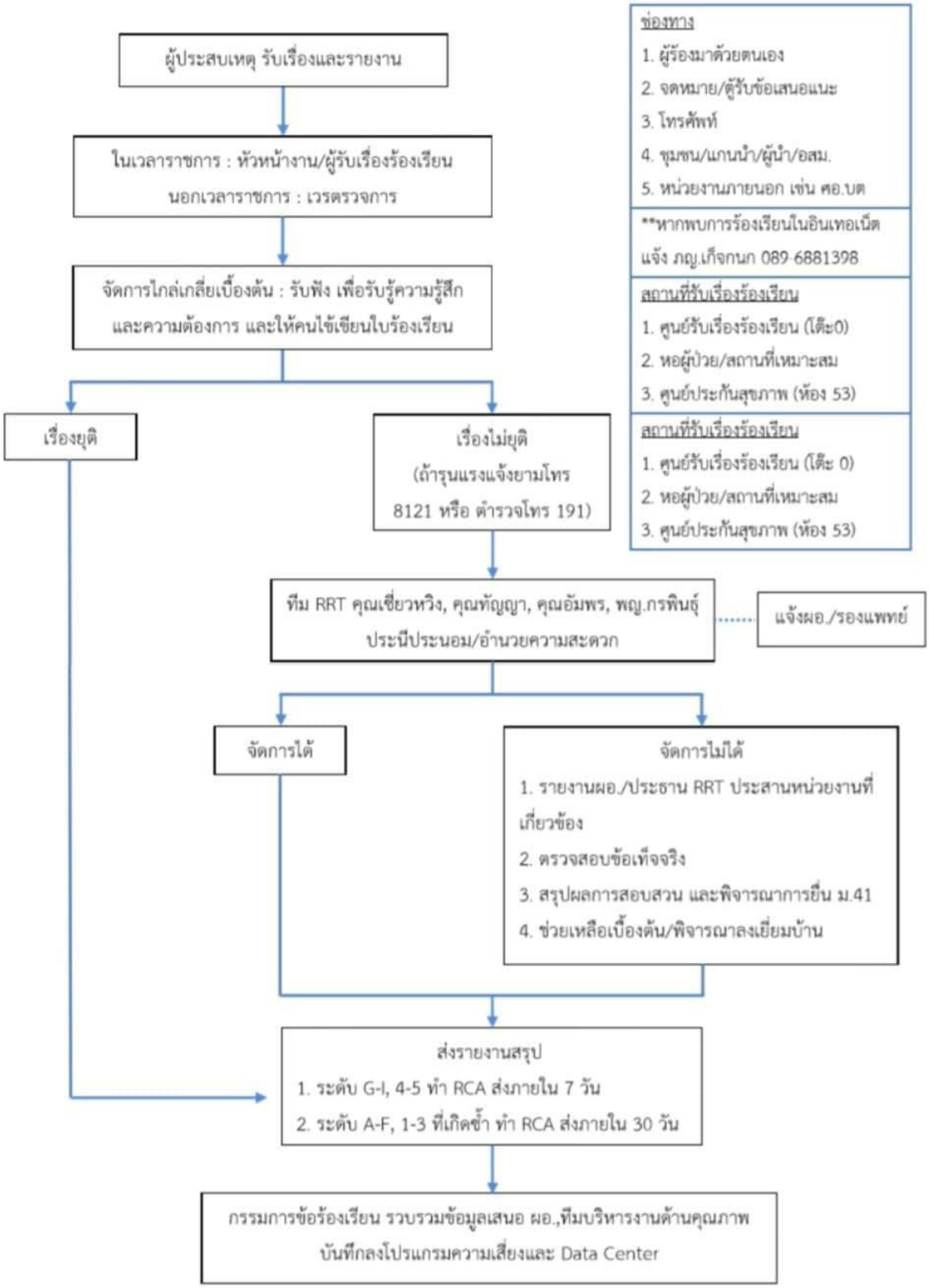

หมายเหตุ: กรณีที่ต้องการถ่ายเอกสารเวชระเบียน ต้องได้รับความเห็นชอบจากผู้อำนวยการ รพ. และได้รับการตรวจสอบจากทีมไกล่เกลี่ยระดับ รพ.ก่อน

ขั้นตอนการรับบริการ งานผู้ป่วยนอก

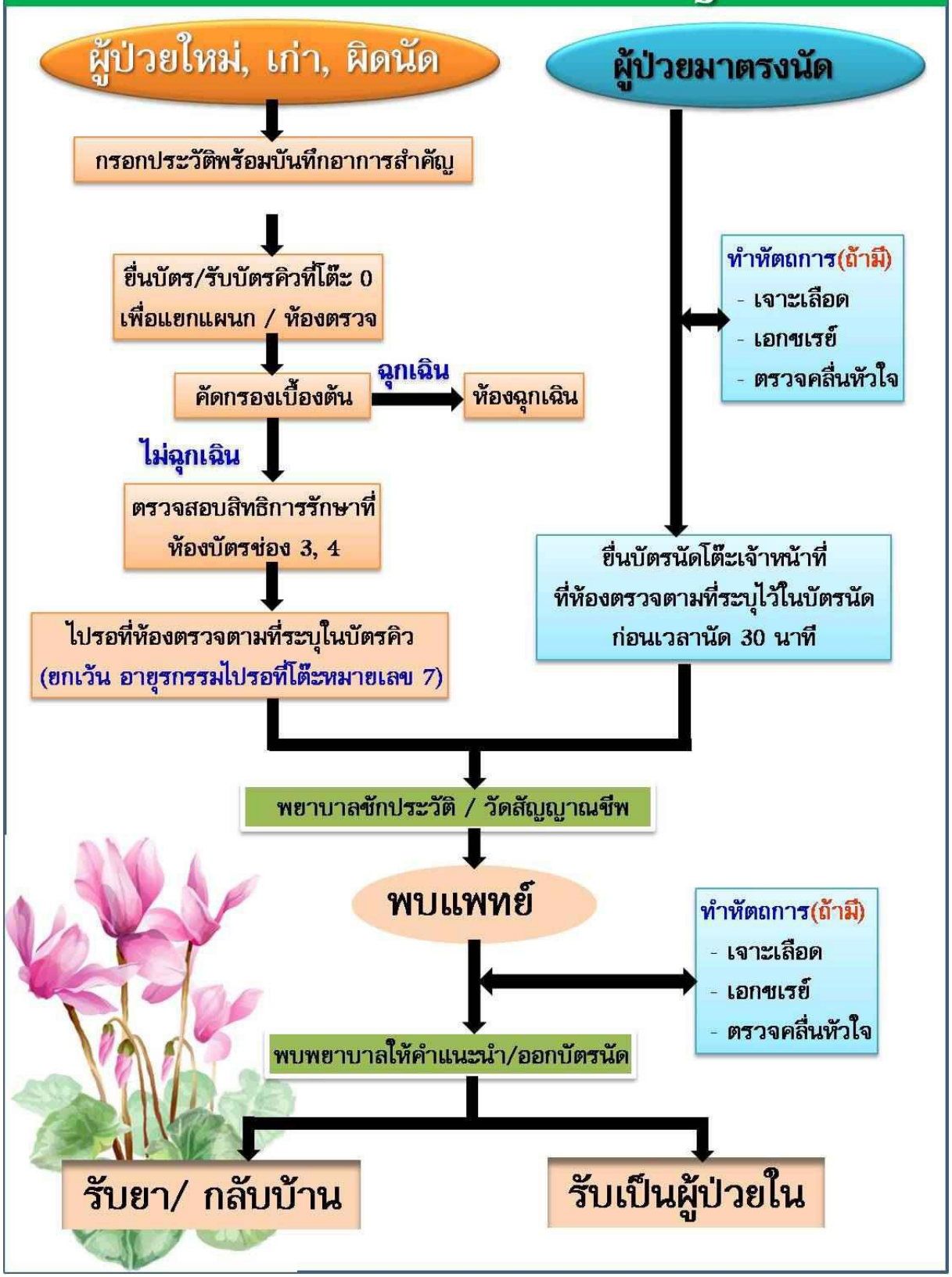

ขั้นตอนการรับบริการทางทันตกรรม

1. รับบัตรคิว **ล่วงหน้า** ที่ห้องฟันได้
   ตั้งแต่ 08.00 - 15.30 น. ในวันและเวลาราชการเท่านั้น

2. ผู้ป่วยรายใหม่ กรณีทำบัตรประจำตัวผู้ป่วยให้นำบัตรประชาชนบัตรสิทธิมายื่น (กรณีเด็กที่มีอายุต่ำกว่า18 ปี ต้องมีใบยินยอม เข้ารับบริการจากบิดาหรือมารดา ก่อนทำฟันโดยรับแบบฟอร์มได้ที่หน้าห้องบัตรกลุ่มงานทันตกรรม)

3. ผู้ป่วยเก่า ให้นำบัตรประชาชนและบัตรโรงพยาบาล บัตรสิทธิ บัตรตรวจสุขภาพฟัน มายื่นที่หน้าห้องบัตรทันตกรรมทุกครั้ง

4. ทำบัตรเพื่อรับบริการทันตกรรมตามเวลาที่ระบุไว้
   4.1 ผู้ป่วยที่มีอายุ 0-12 ปี ให้ชั่งน้ำหนัก วัดส่วนสูงก่อนรับบริการทุกครั้ง
   4.2 ผู้ป่วยที่มีอายุ 13ปีขึ้นไป ให้วัดความดันโลหิต ชั่งน้ำหนักและวัดส่วนสูงทุกครั้งก่อนรับบริการ

5. รับคำแนะนำและฝึกปฏิบัติแปรงฟัน (กรุณานำแปรงสีฟันมาด้วยทุกครั้ง)

6. นั่งรอรับบริการตามลำดับคิว

7. กรณีที่ผู้ป่วยมาผิดเวลาที่ระบุไว้ในบัตรคิว ต้องรับบัตรคิวใหม่

8. ชำระเงิน/รับยาที่ห้องยาใน (ห้องหมายเลข 56)

FLOW CHART การให้บริการยานพาหนะส่งเจ้าหน้าที่ไปราชการและออกปฏิบัติงาน กรณีปกติ

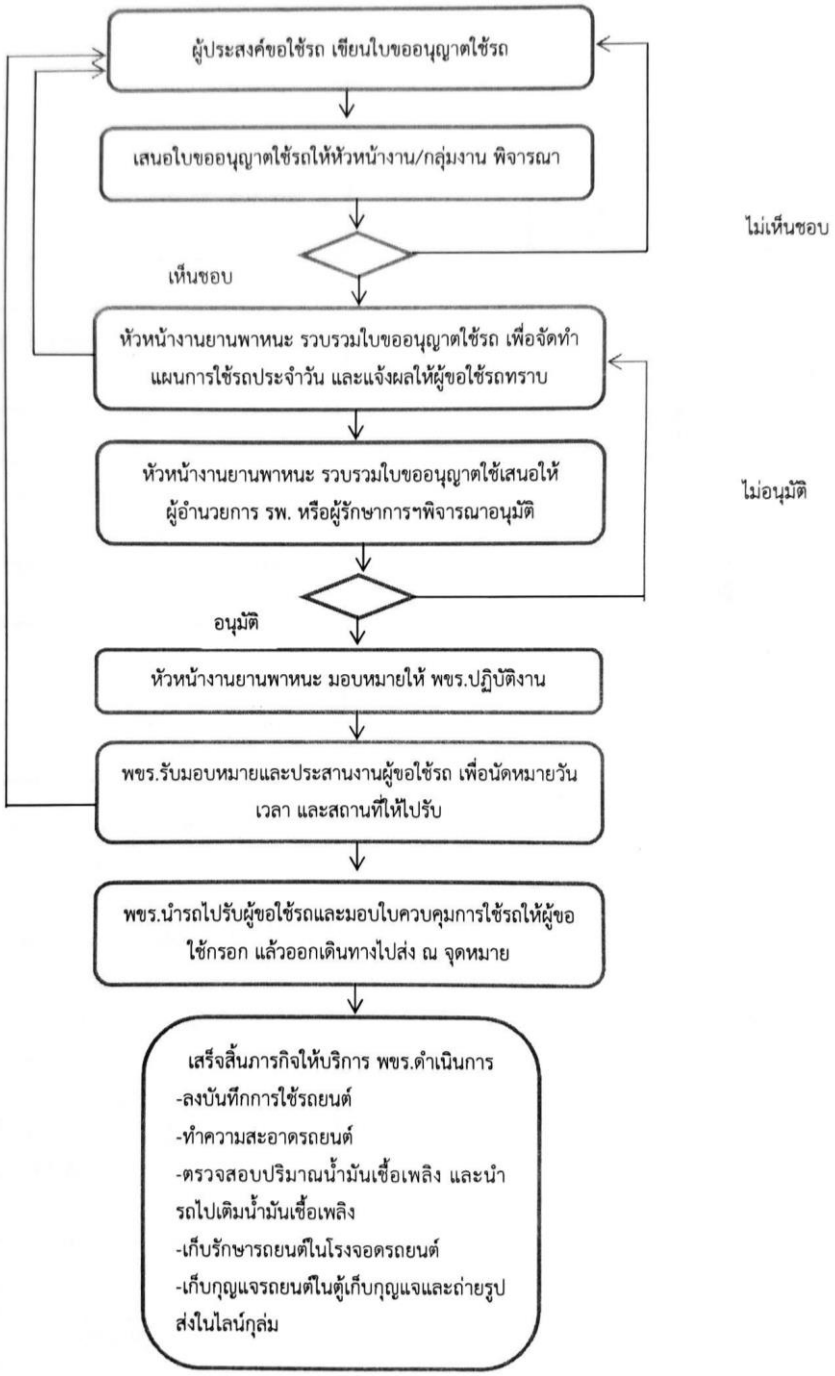

FLOW CHART การให้บริการรถพยาบาลฉุกเฉิน (Refer)

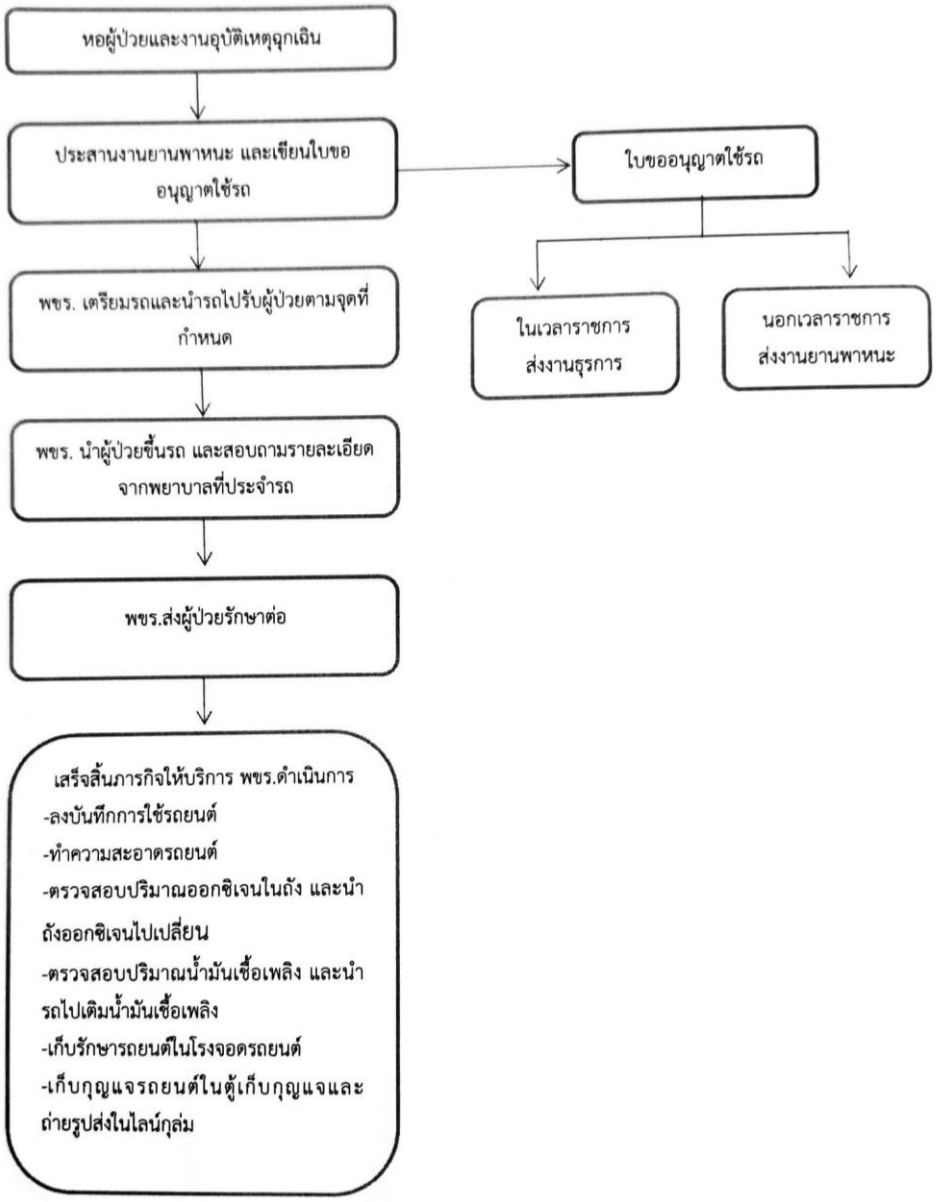
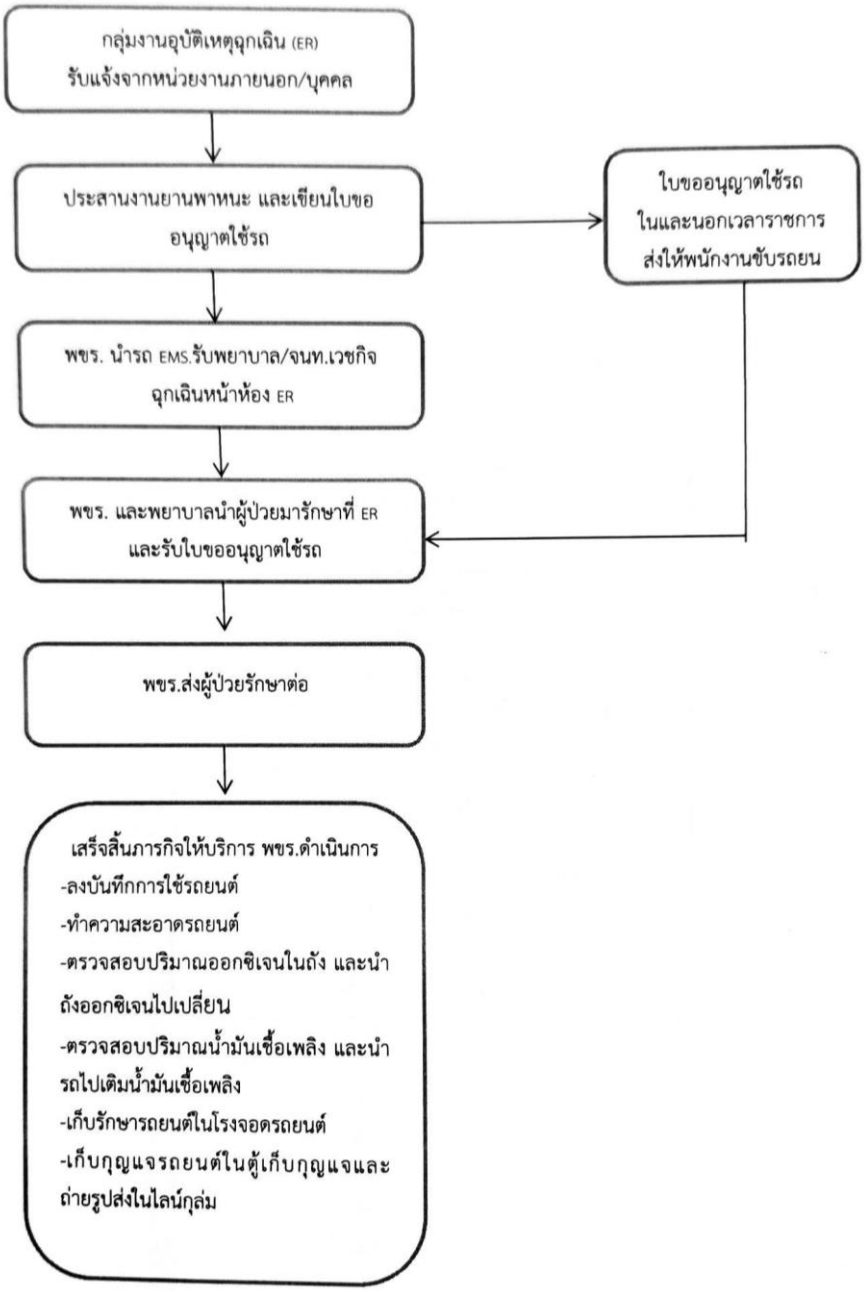
FLOW CHART การให้บริการรถพยาบาลฉุกเฉิน (EMS.)